# К 70-летию Победы в Великой Отечественной войне
# (по материалам газеты «Бауманец» военных лет)

1941 - 1945

## Обращение к читателю

Библиотека МГТУ им. Н.Э. Баумана является одной из крупнейших научно-технических библиотек страны и обладает уникальными фондами. В нашем фонде сохранились номера газеты «Бауманец» за военные годы. Мы хотели показать войну глазами тех, кто учился, работал и воевал, защищая нашу Родину от фашистских захватчиков.

1941 - 1945

22 июня 1941 года, в воскресенье, в Училище был назначен День открытых дверей. 22 июня 1941 года началась Великая Отечественная война.

С 25 июня 1941 года бауманцы участвуют в строительстве оборонительных сооружений, направляются на военные заводы, работают в госпиталях, уходят на фронт добровольцами.

В начале июля часть студентов, преподавателей и служащих вступает в ряды 7-ой Дивизии народного ополчения Бауманского района. Защищая подступы к Москве, в живых остались очень немногие.

1941 - 1945

## С честью выполнил священный долг

В дни, когда наши войска с боями отходили по дорогам Украины, был ранен солдат Юрий Горкин. Госпиталь, в котором он лежал, оказался окруженным немцами.

Оправившись после ранения, Ю. Горкин поступил на работу в немецкую больницу и связался с подпольными организациями.

Ю. Горкин.

## ВЕРНЫЙ СЫН НАРОДА

В начале Отечественной войны т. А. Ренин добровольцем ушел на фронт. Он сражался с врагами, как верный и мужественный сын народа. Вот что писала фронтовая газета «Вперед, на Запад» об одном из эпизодов его боевой деятельности:

## Герой Токарев

## В боях отстояли мы счастье свое

Октябрь 1941 года. Фашистско-немецкие полчища рвутся к Москве. Огромная опасность нависла над страной. В эти дни группа студентов и преподавателей нашего училища — коммунистов и комсомольцев — ушла на защиту Родины. Среди ушед-

А. Полесицкий.

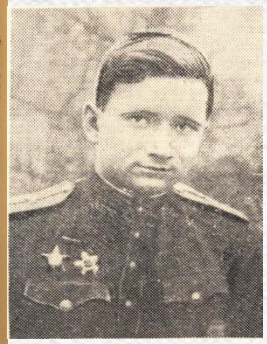

# На войне как на войне

## СМЕЛОСТЬ И СКРОМНОСТЬ

Эти юноши — сверстники. Но не только возраст, а что-то другое делает их, совершенно разных, очень похожими друг на друга. Родит их те качества советских людей, которыми мы заслуженно гордимся в нашей молодежи. В их довоенной биографии нет ничего необычного. Они росли и воспитывались так же, как миллионы других советских юношей и девушек.

Семья, школа, пионерский отряд, а потом комсомол, мечты о будущем... И когда в июне 1941 года Глеб Маргорин, Борис Левин и Яков Файнгерш кончали школу, никто из них не знал, что уже через несколько дней начнется иная жизнь.

Они, еще нуждавшиеся в ласке матери и дружеском совете отца, ушли из родного дома, ушли воевать. Они познали и горечь отступления, и радость победы. Они видели многое: сожженные немцами сёла и разрушенные города, рвы с трупами стариков, женщин и детей и счастье людей, вырванных Красной Армией из лап фашистского зверя. В тяжелых боях они теряли товарищей, но никогда не знали страха. Боевые ордена и медали, которыми наградила их Родина, говорят о том, что они свято выполняли свой воинский долг.

Бауманцы — участники Великой Отечественной войны. Слева направо: **Яков Файнгерш, Олег Шаховский, Борис Левин, Юрий Максимов, Глеб Маргорин.**

Фото С. ЛАРИЧЕВА.

Они форсировали реки, штурмовали города, громили немецких «Тигров» и «Фердинандов», а теперь, смущаясь, говорят:

— Рассказать вам о нашей боевой жизни? Но в ней нет ничего особенного, военпал, как все.

...Дивизия, в которой служил коммунист капитан Глеб Маргорин, в боях за Гомель форсировала Сож. Немцы на небольшом участке сосредоточили около 100 тяжелых орудий. Глеб командовал батареей противотанковых пушек. К концу первого дня боя его батарея отбила 14 контратак немецких танков.

— Но что в этом особенного? — говорит Глеб Маргорин.

«Ничего особенного» не может вспомнить и гвардии капитан Борис Левин, начавший свою военную жизнь на подступах к Москве. А ведь это он с двумя разведчиками под непрерывным вражеским обстрелом переправился через Неман, чтобы корректировать артиллерийский огонь своего подразделения. И, когда на завтра командир роты вышел из строя, Борис, раненый в руку, заменил его и продолжал корректировку огня.

28 июня 1941 года по призыву комсомола ушел на фронт Яков Файнгерш. Батарея гвардии старшего лейтенанта Файнгерша в августе 1943 года первой вошла в ворота Смоленска — Духовщину, а потом под Витебском Яков и три его товарища лицом к лицу столкнулись с 12 немцами и в неравном бою вышли победителями.

Кандидат партии, кавалер орденов Славы 2 и 3-й степени Олег Шаховский и комсомолец Юрий Максимов ушли на фронт в 1943 году. Олег, комсорг роты, входившей в ударную группу Ленинградского фронта, не раз вел бойцов в наступление, а Юрий форсировал Вислу и участвовал в штурме Познани. Они тоже не знают, что в их боевых буднях заслуживает особого внимания.

И это не рисовка, это — замечательная скромность, это такое высокое сознание своего долга, когда подвиг становится повседневным и незаметным делом.

Глеб Маргорин, Борис Левин, Яков Файнгерш, Юрий Максимов и Олег Шаховский — ныне студенты нашего училища — в боях и лишениях войны узнали цену настоящей дружбы.

Тяжело раненого Глеба Маргорина вынес с минного поля его товарищ. Он тоже теперь студент и учится в одной группе с Глебом.

— Но фамилию его я не назову, — говорит Маргорин, — я ему обещал не рассказывать об этом.

Только наша прекрасная Родина могла вырастить такое поколение мужественных, смелых и скромных!

С. ЦЫПИНА.

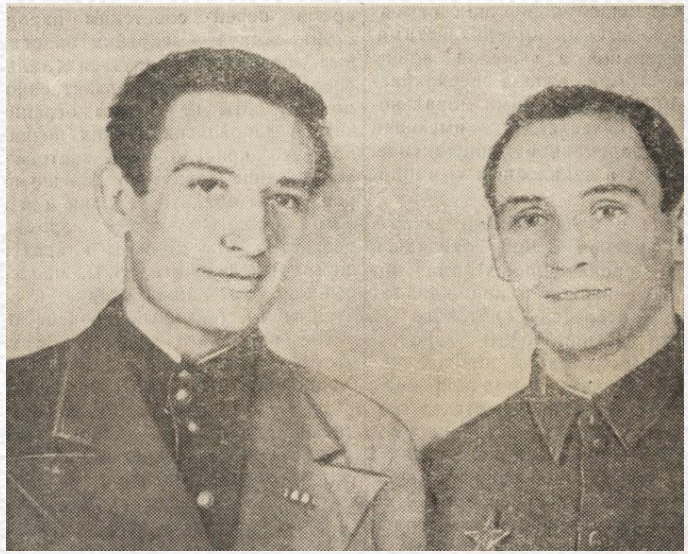

# 1941-1945

Пролетарии всех стран, соединяйтесь!

# СПЕЦИАЛЬНЫЙ ВЫПУСК нашей газеты

Четверг, 10 мая 1945 года.

## ЗА НАШУ СОВЕТСКУЮ РОДИНУ

В октябре 1941 г. лучшие студенты, комсомольцы МВТУ добровольцы ушли в коммунистический батальон. С тех пор завязалась оживленная дружеская переписка общественных организаций училища с бауманцами-фронтовиками.

В любой обстановке, в самые трудные минуты помнят они о своем училище, делятся с друзьями не учебе и работе своими мыслями и чувствами. Сколько любви, гордости и уважения к училищу находим мы в их теплых, искренних письмах! И училище отвечает им такой же любовью и вниманием.

В комсомольской организации стало традицией — ежегодно комсомольская конференция посылает привет и лучшие пожелания тем, кто, оставив училище, продолжает носить имя бауманца.

Андрей Сайко писал в июне 1943 г.

мое имя в телеграмме бауманцам, очень благодарю. Для меня самая большая честь, что меня до сих пор считают бауманцем; это мне я постараюсь сохранить навсегда.

11 ноября 1941 г.

Сев. Западный фронт».

Из писем Таси Назаровой мы узнали о боевых успехах наших товарищей. В июле 1942 г. она писала:

«Хочу поделиться с вами большой радостью. Вчера командование вручило многим нашим студентам-разведчикам правительственные награды.

Разведчики Виленский и Кофман награждены орденами Красной Звезды за то, что выполнили сложное задание, находясь 20 суток в глубоком тылу врага.

В апреле группа в 9 человек выполнила одно серьезное задание. Нужно было блокировать ДЗОТ. Иного скажу, поступа не было, кроме — чтобы это было как можно скорее.

4 января 1943 г.»

Бауманцы-фронтовики свято хранят память о своем училище. И оставив стены родного здания, они продолжают жить интересами училища, жадно ждут вестей от товарищей и горячо откликаются на все события нашей жизни.

Вот что пишет Антон Тавзаравиили, бывший студент факультета боеприпасов, член комитета ВЛКСМ училища.

«На примере многих ушедших на фронт нужно воспитывать комсомольцев. Кто в институте не знал Кости Ранетова, нашего неутомимого работника по физкультуре? Никогда не забуду, сколько энергии и труда вкладывал он в каждое порученное ему дело. С такой же энергией он сражался и храбро сражался в ра-

## СМЕЛОСТЬ И СКРОМНОСТЬ

Эти юноши — сверстники. Но не только возраст, а что-то другое делает их, совершенно разных, очень похожими друг на друга. Роднят их те качества советских людей, которыми мы законно гордимся в нашей молодежи. В их довоенной биографии нет ничего необычного. Они росли и воспитывались так же, как миллионы других советских юношей и девушек.

Семья, школа, пионерский отряд, а потом комсомол, мечты о будущем... И когда в июне 1941 года Глеб Маргорин, Борис Левин и Яков Файнгерш кончали школу, никто из них не знал, что уже через несколько дней начнется иная жизнь.

Они, еще нуждавшиеся в ласке матери и дружеском совете отца, ушли из родного дома, ушли воевать. Они познали и горечь отступления, и радость победы. Они видели многое: сожженные немцами села и разрушенные города, рвы с трупами стариков, женщин и детей и счастье людей, вырванных Красной Армией из лап фашистского зверя. В тяжелых боях они теряли товарищей, но никогда не знали страха. Боевые ордена и медали, которыми наградила их Родина, говорят о том, что они свято выполняли свой воинский долг.

Они форсировали реки, штурмовали города, громили немецких «Тигров» и «Фердинандов», а теперь, смущаясь, говорят:

— Рассказать вам о нашей боевой жизни? Но в ней нет ничего особенного, воевали, как все.

...Дивизия, в которой служил коммунист капитан Глеб Маргорин, в боях за Гомель форсировала Сож. Немцы на небольшом участке сосредоточили около 100 тяжелых орудий. Глеб командовал батареей противотанковых пушек. К концу первого дня боя его батарея отбила 14 контратак немецких танков.

— Но что в этом особенного? — говорит Глеб Маргорин.

«Ничего особенного» не может вспомнить и гвардии капитан Борис Левин, начавший свою военную жизнь на подступах к Москве. А ведь это он с двумя разведчиками под непрерывным арабским обстрелом переправился через Неман, чтобы корректировать артиллерийский огонь своего подразделения. И, когда на завтра командир роты вышел из строя, Борис, раненый в руку, заменил его и продолжал корректировку огня.

28 июня 1941 года по призыву комсомола ушел на фронт Яков Файнгерш. Батарея гвардии старшего лейтенанта Файнгерша в августе 1943 года первой вошла в ворота Смоленска — Духовщину, а потом под Витебском Яков и три его товарища лицом к лицу столкнулись с 12 немцами и в неравном бою вышли победителями.

Кандидат партии, кавалер орденов Славы 2 и 3-й степени Олег Шаховский и комсомолец Юрий Максимов ушли на фронт в 1943 году. Олег, комсорг роты, входившей в ударную группу Ленинградского фронта, не раз вел бойцов в наступление, а Юрий форсировал Вислу и участвовал в штурме Познани. Они тоже не знают, что в их боевых буднях заслуживает особого внимания.

И это не рисовка, это — замечательная скромность, это такое высокое сознание своего долга, когда подвиг становится повседневным и незаметным делом.

Глеб Маргорин, Борис Левин, Яков Файнгерш, Юрий Максимов и Олег Шаховский — ныне студенты нашего училища — в боях и лишениях войны узнали цену настоящей дружбы.

Тяжело раненого Глеба Маргорина вынес с минного поля его товарищ. Он тоже теперь студент и учится в одной группе с Глебом.

— Но фамилию его я не назову, — говорит Маргорин, — я ему обещал не рассказывать об этом.

Только наша прекрасная Родина могла вырастить такое поколение мужественных, смелых и скромных!

С. ЦЫПИНА.

Бауманцы — участники Великой Отечественной войны. Слева направо: **Яков Файнгерш, Олег Шаховский, Борис Левин, Юрий Максимов, Глеб Маргорин.**

Фото С. ЛАРИЧЕВА.

## ПРИКАЗ

### Верховного Главнокомандующего по войскам Красной Армии и Военно-Морскому Флоту

8 мая 1945 года в Берлине представителями германского верховного командования подписан акт о безоговорочной капитуляции германских вооруженных сил.

Великая Отечественная война, которую вел советский народ против немецко-фашистских захватчиков, завершена. Герма-

старшины, поздравляю войны, года, 9 мая, на от имени ораблям и частям ю победу. —

независимость ейско-Морской

мандующий СТАЛИН.

СССР ПОБЕДЫ

Отечественной захватчиков и ивших полным ечной капитуляции торжества —

Совета СССР КАЛИНИН. Совета СССР А. ГОРКИН.

28 июня 1941 года студенты 1-го и 2-го курсов МВТУ им. Н.Э. Баумана после сдачи экзаменов были призваны в армию. Также, как в годы Первой Мировой войны, связь Училища с воюющими бауманцами не терялась: велась переписка общественных организаций Училища с фронтовиками, передавались приветы по радио.

1941 - 1945

На страницах газеты «Бауманец» печатались очерки о героических подвигах наших студентов и выпускников; сами участники рассказывали, как ходили в разведку, вызывали огонь на себя, освобождали города и села.

***«Никогда не услышишь, чтобы фронтовики говорили о себе громкие слова, подчеркивая свои подвиги. Они говорят просто: «воевал».***

1941 - 1945

# √ Герой Токарев

Герой Советского Союза Николай ександрович Токарев сын тульго слесаря-оружейника. Сам тоже работал на тульском зе и одновременно учился на рабте. Затем Николай Александрович тупил в МВТУ на факультет чной механики».

3 1931 г., когда он учился на ром курсе, партия направила его виацию.

3 финскую кампанию т. Токакомандовал эскадрильей. чный командир, отважный и усный летчик, он за бои в Финдии получил звание Героя Советго Союза и орден Ленина.

Перед Отечественной войной т. арев был назначен заместителем андира полка II-й бомбардировой бригады ВВС Черноморского та.

3 июня, на второй день войны, первый вылет бригады.

. А. Токарев так рассказывает тих днях:

Это был массовый вылет. Пошна Констанцу. Я шел в первой тке. Погода была прекрасная. троение у всех наших людей о приподнятое, на самолетах ики написали «За Родину, за лина!»

дестящее летное мастерство, ум мекалку командира показал т. арев в боях за Одессу.

рорываясь сквозь ураганный ь вражеских зениток, эскадья т. Токарева сбрасывала десятоны бомбового груза на вражеи корабли.

онтрадмирал Жуков почти за дый боевой вылет телеграфиро«Спасибо».

роднее тов. Токарев со своим ом сражался за Севастополь, ь, Феодосию, штурмуя и бомбя ческие войска.

тяжелые минуты он умел сохть ясность ума и четкость дейп.

В одном из воздушных боев самолет т. Токарева загорелся.

Об этом эпизоде так рассказывает т. Токарев.

«Я повел группу на бомбежку войск противника без прикрытия. Только я сбросил бомбы, еще две осталось, говорят, что справа вражеский истребитель. Потом стрелок-радист говорит: «Горим». Загорелась правая плоскость. Говорю: «Полетим домой, к немцам ведь падать неудобно». По пути увидели колонну машин противника. Говорю: «Сбросим последние бомбы, а потом сгорим». Сбросили мы пару последних бомб и потянули. Кое-как долетели до Новороссийска. Там выскочили с парашютами штурман и стрелок-радист. Я сел на аэродром, самолет горел. Я сел с парашютом на дыру, из которой вырывался огонь. Секунд через 30—40 притащили огнетушители и сразу погасили огонь. Самолет починили, я и сейчас на нем летаю».

Так сражался за Родину верный сын партии и советского народа, воспитанник МВТУ т. Токарев.

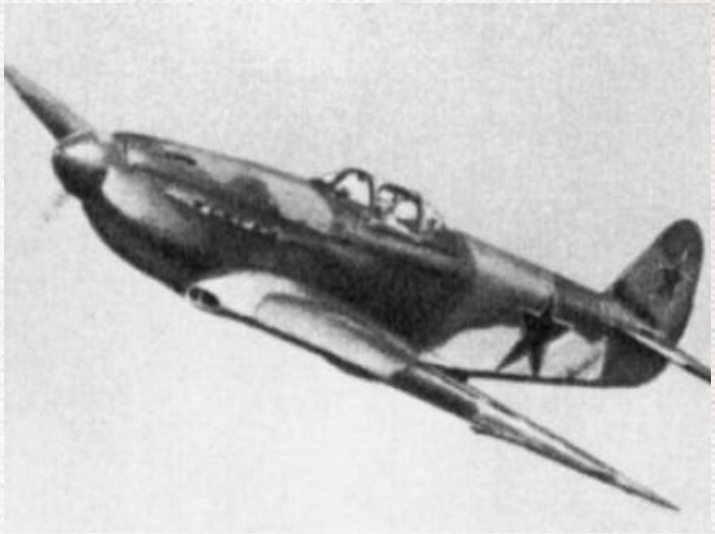

***Токарев Николай Александрович*** учился на факультете точной механики, в 1931 году направлен партией в авиацию. В Финскую войну командовал эскадрильей. Во время Великой Отечественной войны возглавил II-ю бомбардировочную бригаду ВВС Черноморского флота. Участвовал в боях за Одессу и Севастополь.

Газета «Бауманец». 1944. № 1 (2 октября)

1941 - 1945

# ВЕРНЫЙ СЫН НАРОДА

В начале Отечественной войны т. А. Ронин добровольцем ушел на фронт. Он сражался с врагами, как

верный и мужественный сын народа. Вот что писала фронтовая газета «Вперед, на Запад» об одном из эпизодов его боевой деятельности:

«Шел бой за деревню В. Наши подразделения обошли ее с трех сторон. Короткая артиллерийская подготовка, и пехота прорвалась в деревню. Впереди других бежал красноармеец Анатолий Ронин.

В каменном доме на краю села засели вражеские автоматчики. С чердака бил немецкий пулемет. Ронин спрятался за угол соседнего дома, приготовил две противотанковые гранаты. Раз! — граната летит в слуховое окно. Два! — другая падает среди немцев-автоматчиков. Дорога очищена.

Ронин первым вошел в дом и из автомата стал прочесывать улицу. Фрицы скопились за сараем и пытались подготовить контратаку. Но Ронин метко послал очередь. Оставив убитыми около десятка своих солдат, гитлеровцы бежали.

Командование представило т. Ронина к правительственной награде».

Тов. Ронин награжден медалью «За отвагу». После ранения он вернулся в училище и сейчас учится на 5-м курсе танкового факультета. Учится он отлично и успевает вести большую общественную работу. Он — член партбюро факультета, летом был парторгом студенческих бригад, работавших на дровозаготовках.

С. ГУСЬКОВ,
студент группы 0-91.

***Анатолий Ронин*** ушел на фронт добровольцем. Награжден медалью «За отвагу». После ранения вернулся в Училище на танковый факультет.

1941 - 1945

Газета «Бауманец». 1944. №. 6. (7 ноября)

# Мужество и отвага

Шли напряженные бои за крупный населенный пункт, превращенный врагом в узел сопротивления. Немцы, занимая господствующие позиции, ожесточенно сопротивлялись.

Положение наших подразделений, ведущих бой за этот населенный пункт, было крайне невыгодным. Тяжело воевать с укрепившимся врагом в густых лесах Смоленщины.

Задачей старшего лейтенанта Владимира Колесникова являлась разведка огневых точек и системы инженерно-оборонительных сооружений противника. Взяв с собой нескольких бойцов, он пошел выполнять задание. В это время нашим частям, далеко углубившимся в тыл немцев, пришлось отойти. Группа бойцов, во главе со старшим лейтенантом, попала в окружение.

Вырыв блиндажи у развороченного корневища дерева и завалив его сучьями и землей, бойцы приготовились к обороне. Владимир, находясь на передовом наблюдательном пункте, держал по радио связь со своей батареей, корректировал огонь. В ста метрах от него были немцы и, конечно, заметили его. Они открыли огонь из автоматов и минометов. Осколки, рассыпаясь, врезались в дерево. Владимир продолжал корректировать. Бойцы отбивались от окружавших их немцев. Кольцо окружения сжималось. Кончался боезапас. Тогда командир скомандовал батарее: — «Немцы вокруг. Давайте огонь по моему квадрату». Тотчас загрохотали разрывы. Батальон немецких автоматчиков был сметен огнем наших пушек. В. Колесникова вытащили из-под обломков. Он был жив.

Есть много людей, которые своими славными подвигами в решающий момент боя заслужили почет и уважение. Владимир Колесников — один из них.

Никогда не услышишь, чтобы фронтовики говорили о себе громкие слова, подчеркивали свои подвиги. Они говорят просто: «воевал». В. Колесников участвовал в Курской битве, в боях за Смоленск, Оршу, Витебск. Он вырос из рядового в офицера, командира батареи.

Сейчас он снова студент и учится на четвертом курсе факультета точной механики.

М. ГРЕДИН.

***Владимир Колесников*** участвовал в Курской битве, в боях за Смоленск, Оршу, Витебск. Прошел путь от рядового до командира батареи. Во время боев за Смоленск, Владимир с отрядом бойцов попал в окружение и, вызвав огонь на себя, чудом остался жив.

Продолжил обучение в Училище на факультете точной механики.

Газета «Бауманец». 1945. № 20 (28 мая)

.

1941 - 1945

Из статьи студента ***В. Колесникова*** «Мой четвертый Первомай»

Май 1944 года мы встретили на подступах к Витебску. Ранение вывело меня из строя. Я снова вернулся в училище.

Сейчас, когда наши батареи ведут огонь на улицах Берлина, мысли мои обращены к доблестным воинам нашей героической Армии. Мы славим наших доблестных воинов и клянемся им, не жалея сил, приблизить час нашей окончательной победы над врагом.

**В. КОЛЕСНИКОВ,**
**студент группы ТМ-71 факультета точной механики.**

Газета «Бауманец». 1945. № 17 (1мая)

1941 - 1945

***Юрий Горкин*** попал в окружение на Украине в 1941 году. Воевал в партизанском отряде им. Н.С. Хрущева. Был ранен. Награжден правительственными наградами.

# Отважный партизан

В истории Отечественной войны, в памяти народа надолго сохранятся героические дела советских партизан, народных мстителей.

1941 год. Бои в те дни были жестокими и кровавыми. По дорогам Украины, по степи, шли, отступая, наши войска.

В одном из боев политрук Юрий Горкин был тяжело ранен. Госпиталь, где он лежал, оказался окруженным немцами. Партбилет, воинские документы пришлось уничтожить. Местная крестьянка выдала Юрия за своего сына.

Оправившись после ранения, Юрий устроился на работу в немецкую больницу в качестве чернорабочего. Работая во дворе больницы, он обнаружил рассыпанный типографский шрифт. С большим трудом, сопряженным с величайшей опасностью, ему удалось собрать и перенести шрифт к себе. Возникла мысль использовать шрифт как оружие в борьбе с немецкими захватчиками. Надо было наладить связь с подпольщиками. Он включился в работу, которая была построена по принципу «цепочки». Каждый знал только двоих. Это обеспечивало большую безопасность и лучшую конспирацию подпольщиков.

Юрию Горкину поручили печатание листовок. Листовки печатали на бланках рецептов. Типографской краской служила смесь сажи с глицерином.

Дальнейшая работа грозила провалом. Пришлось быстро скрыться из города. Юрий ушел в лес, в партизанский отряд имени Н. С. Хрущева. С мая 1943 года начались боевые партизанские будни. Вот один из эпизодов этих дней.

Через лес, занятый партизанскими частями, проходила дорога. Разведка донесла, что по ней должна пройти немецкая танковая дивизия. Решено было организовать диверсию.

Лишь только сумерки спустились на землю, бойцы отряда стали скапливаться у дороги, на которой были заложены фугасы. Послышался нарастающий шум машин. Немцы были закиданы гранатами.

Оправившись от дерзкого налета партизан, немцы организовали карательную экспедицию. Лес окружило несколько тысяч немецких солдат. Партизанский рубеж опирался на высоты, господствующие над сильно пересеченной местностью. Чтобы уничтожить партизан, противнику нужно было преодолеть глубокий яр.

Немцы приготовились к осаде, вырыли окопы. Две недели гитлеровцы осаждали лес. Партизаны организовали круговую оборону. Как только фрицы перешли в наступление, на них обрушился шквал огня большой силы. Он хлестал долго и настойчиво. Бойцы поднялись в контратаку, выбили немцев из траншей и вырвались из окружения.

Долго шли остатки партизанского отряда сквозь огонь, через непроходимые рубежи, через лишения и смерть, пока не соединились с крупными партизанскими соединениями. В бою Юрий Горкин был снова ранен. Поправившись, он начинает работу в штабе соединения партизанских отрядов. Ведет большую оперативную работу, выполняет различные задания.

Осенью 1943 года Юрий собрал в городе Знаменка полтораста человек и напал на крупный немецкий госпиталь. Уничтожив охрану и захватив вооружение, партизаны перевезли трофеи в лес. Вскоре они соединились с регулярными частями Красной Армии.

Грудь отважного партизана Юрия Горкина украшают четыре правительственные награды. Сейчас Юрий возобновил прерванную войной учебу. Он занимается на факультете точной механики. Отлично успевая, он активно участвует в общественной жизни училища.

Г. МАРКОВ.

Газета «Бауманец». 1945. № 20 (28 мая)

1941 - 1945

# С честью выполнил священный долг

В дни, когда наши войска с боями отходили по дорогам Украины, был ранен политрук Юрий Горкин. Госпиталь, в котором он лежал, оказался окруженным немцами.

Оправившись после ранения, Ю. Горкин поступил на работу в немецкую больницу и связался с подпольными организациями.

Ю. Горкин.

На больничном дворе тов. Горкин нашел рассыпанный типографский шрифт. Ему поручили печатать листовки.

Врагу удалось раскрыть организацию и Юрий ушел в лес в партизанский отряд имени Н. С. Хрущева. Вместе со своими боевыми товарищами Юрий громил немецкие тылы, уничтожал живую силу и технику врага.

Немцы не раз организовывали карательные экспедиции. Но партизанский отряд, презирая смерть, пробивался сквозь огонь и непроходимые рубежи.

Вскоре отряд соединился с регулярными частями Красной Армии.

Первейшей обязанностью советского гражданина является защита своей социалистической отчизны. Этот священный долг Ю. Горкин выполнил с честью.

Правительство высоко оценило заслуги отважного партизана, наградив его двумя орденами Красного Знамени, орденом Отечественной войны первой степени, медалями «Партизану Отечественной войны» первой степени и «За победу над Германией в Великой Отечественной войне 1941—1945 гг.».

Ю. Горкин — сталинский стипендиат факультета точной механики.

Отличную учебу бывший партизан успешно сочетает с общественной работой.

П. СЫПЧУК.

Газета «Бауманец». 1946. № 47 (4 декабря).

1941 - 1945

# ПАТРИОТКА

В тревожные дни октября 1941 года, когда враг рвался к нашей столице, многие патриоты — бауманцы ушли добровольцами в дивизию народного ополчения, чтобы грудью отстоять родную Москву. В числе их была и Зоя Сергеевна Малышева. Пригодилось полученное раньше среднее медицинское образование. Зоя Сергеевна пошла на фронт санинструктором. Сначала она попала в оборону в районе Химок, потом на Калининский фронт.

Первый бой пришлось вести в сплошном тумане. Вместе со своими подругами-санитарками Зоя Сергеевна ползла вслед за наступающей цепью бойцов и оказывала первую помощь раненым. Бой длился долго. Много часов подряд пришлось пролежать в снегу при сильном морозе.

Отважные санитарки, не обращая внимания на огонь противника, перевязывали раненых, оттаскивали их в укрытие, а сами спешили вернуться на поле боя, чтобы продолжать свою благородную, но тяжелую работу.

Так прошли в боях два месяца. Дивизия двигалась вперед, прогрызая оборону немцев на Калининском фронте.

Потом наступило временное затишье. Чтобы не сидеть без дела, Зоя Сергеевна пошла работать в политотдел. Бойцы использовали дни затишья, чтобы учиться искусству наступать, и учеба оказалась не напрасной.

Всем памятны операции Красной Армии по ликвидации «Демянского котла». В этих боях участвовала и Зоя Сергеевна.

Из Наркомата вооружения пришло ходатайство о возвращении Зои Сергеевны в училище. Но патриотка отказалась покинуть часть, пока идут жаркие бои. Только когда был освобожден Демянск и дивизию отвели на отдых, Зоя Сергеевна вернулась в Москву.

Все бауманцы знают Зою Сергеевну Малышеву, заместителя декана факультета тепловых и гидравлических машин, скромную советскую патриотку.

За участие в боях с немецкими захватчиками она награждена медалями «За боевые заслуги» и «За оборону Москвы».

Л. ЦУКЕРНИК.

***Малышева Зоя Сергеевна***
ушла на фронт добровольцем в октябре 1941 года.
Воевала на Калининском фронте,
участвовала в боях по ликвидации «Демянского котла».
Награждена медалями за «Боевые заслуги» и «За оборону Москвы»

Газета «Бауманец».1945. № 20 (28 мая).

1941 - 1945

# Бывалый воин

Танк шел в глубокую разведку. На его броне разместился десант — группа бойцов с автоматами. Путь пролегал через лес. Все меры предосторожности были приняты.

Внезапно лесная тишина была нарушена пулеметной очередью. Танк встал. Автоматчики спрыгнули на землю. Пули защелкали по броне, чаще и чаще, с разных сторон. «Окружены», — мелькнула мысль у командира танка. Молодой командир не был новичком на фронте. Открыть люк и выскочить к автоматчикам — было делом мгновения.

«Держаться до последнего патрона, живыми в плен не сдаваться!» — обратился старший лейтенант к бойцам, занявшим круговую оборону.

Между стволами деревьев, не пригибаясь, к танку бежали немцы. Бойцы встретили их огнем. Те залегли. Враги стреляли беспрерывно. Выстрелами наверняка отвечали танкисты и автоматчики. Немцы усилили огонь. На крики: «Рус, сдавайтесь, рус, капут», — наши смельчаки отвечали меткими выстрелами и гранатами. Гранаты и патроны были уже на исходе. Неожиданно в лесной чаще раздался треск, из-за деревьев показались наши танки.

Стреляя на ходу из пушек и пулеметов, они преследовали обезумевшего врага. Встреча танкистов с отважной горсткой смельчаков была трогательной и теплой.

Старший лейтенант не спасовал перед трудностями круговой обороны против превосходящих во много раз сил врага. С небольшой группой бойцов он, не колеблясь, принял неравный бой. Имя отважного командира — Егор Маколиков. Он учится сейчас в одной из групп танкового факультета.

Егор Маколиков — примерный студент. Он всегда одним из первых сдает задания, чертежи. Его скромность и деловитость могут служить примером для многих. Он всегда поддерживает любую хорошую инициативу в группе 0-42, где он учится.

Егор Маколиков беззаветно и честно выполнил свой воинский долг, вложив свой вклад в дело победы над гитлеровскими ордами. Пройдут годы, и умелый танкист станет смелым конструктором танков.

Он так же честно внесет свой вклад в дело восстановления родной страны, в дело укрепления ее могущества.

В. ЛУБОВ.

***Маколиков Егор*** – старший лейтенант, танкист.
Во время глубокой разведки
танк Егора вместе с группой десанта попал в окружение. Немцы стреляли беспрерывно
и кричали: «Рус, капут».
Наши бойцы вступили в неравный
бой с противником,
патроны были на исходе.
Неожиданно из леса показались советские танки и враг был уничтожен.

1941 - 1945

Газета «Бауманец».1945. № 20 (28 мая).

# КЛЯТВА БОЙЦОВ

Осенью 1943 года мне пришлось со штурмовой бригадой бойцов форсировать Днепр и участвовать в освобождении Украины. Уныло и пусто было на этой когда-то цветущей земле. Тяжело было смотреть на запущенные поля, пустые деревни. Жителей немцы угнали на каторгу в Германию.

Недалеко от села нас встретила группа советских людей и рассказала, что немцы, отступая, заперли в школу около 40 детей и собираются подорвать ее. Нас просили поторопиться, чтобы помешать кровавой расправе над детьми.

Две наши роты спешно направились в указанное место на машинах. Но мы опоздали. Вместо школы мы увидели пепелище и детские обгорелые трупы. Глядя на них, каждый думал о своих детях и каждый знал: пока немцы ходят по советской земле, наши дети находятся в опасности.

Бойцы сняли шапки и поклялись не давать пощады немцам, жестоко и беспощадно отомстить им за замученных детей, за сожженные, разрушенные города и деревни.

**Г. ЛЕЩЕВА,**
**студентка группы М-31, участница Отечественной войны.**

***Лещева Г.*** участвовала в боевой операции форсировании Днепра и освобождении Украины в 1943 году. Во время одного из боев студентка стала свидетельницей жестокой расправы фашистов над детьми.

*«Бойцы сняли шапки и поклялись не давать пощады немцам, жестоко и беспощадно отомстить им за замученных детей…».* - писала Лещева на страницах газеты.

Газета «Бауманец».
1945. № 8 (23 февраля).

1941 - 1945

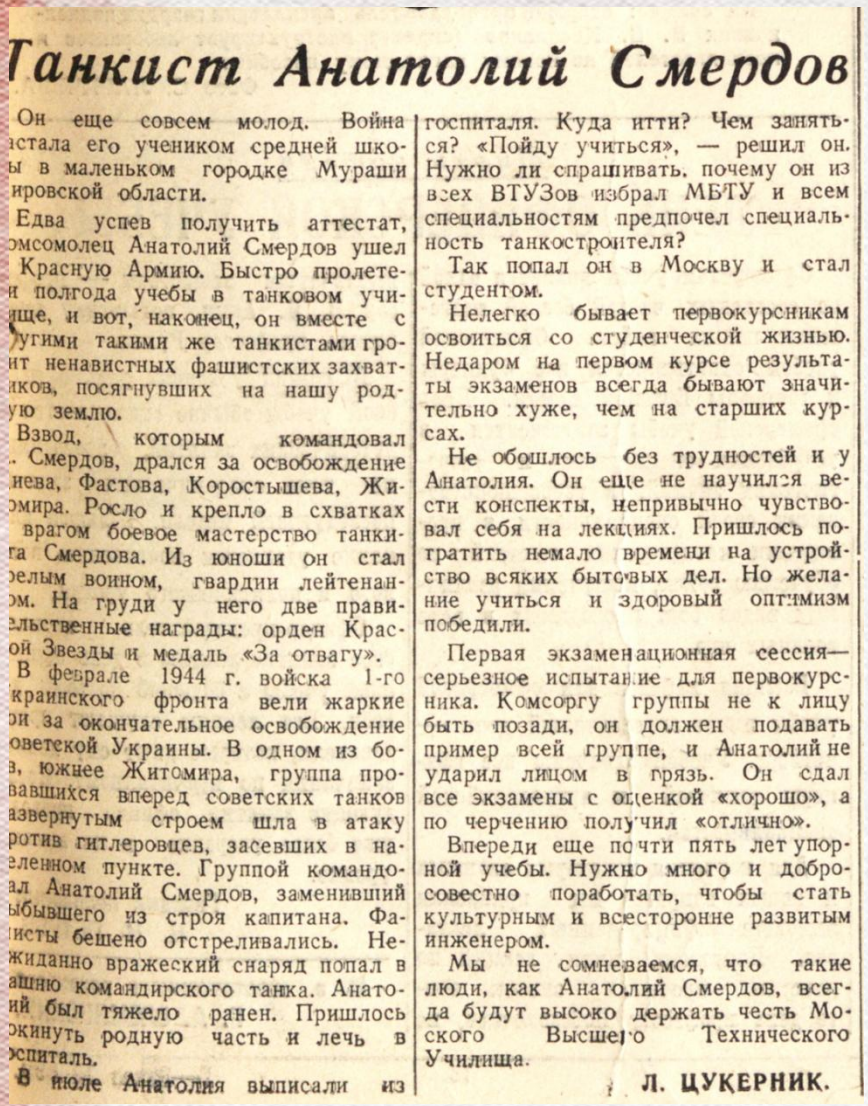

# Танкист Анатолий Смердов

Он еще совсем молод. Война застала его учеником средней школы в маленьком городке Мураши Кировской области.

Едва успев получить аттестат, комсомолец Анатолий Смердов ушел в Красную Армию. Быстро пролетели полгода учебы в танковом училище, и вот, наконец, он вместе с другими такими же танкистами грозит ненавистных фашистских захватчиков, посягнувших на нашу родную землю.

Взвод, которым командовал т. Смердов, дрался за освобождение Киева, Фастова, Коростышева, Житомира. Росло и крепло в схватках с врагом боевое мастерство танкиста Смердова. Из юноши он стал зрелым воином, гвардии лейтенантом. На груди у него две правительственные награды: орден Красной Звезды и медаль «За отвагу».

В феврале 1944 г. войска 1-го Украинского фронта вели жаркие бои за окончательное освобождение Советской Украины. В одном из боев, южнее Житомира, группа прорвавшихся вперед советских танков развернутым строем шла в атаку против гитлеровцев, засевших в населенном пункте. Группой командовал Анатолий Смердов, заменивший выбывшего из строя капитана. Фашисты бешено отстреливались. Неожиданно вражеский снаряд попал в башню командирского танка. Анатолий был тяжело ранен. Пришлось покинуть родную часть и лечь в госпиталь.

В июле Анатолия выписали из госпиталя. Куда итти? Чем заняться? «Пойду учиться», — решил он. Нужно ли спрашивать, почему он из всех ВТУЗов избрал МВТУ и всем специальностям предпочел специальность танкостроителя?

Так попал он в Москву и стал студентом.

Нелегко бывает первокурсникам освоиться со студенческой жизнью. Недаром на первом курсе результаты экзаменов всегда бывают значительно хуже, чем на старших курсах.

Не обошлось без трудностей и у Анатолия. Он еще не научился вести конспекты, непривычно чувствовал себя на лекциях. Пришлось потратить немало времени на устройство всяких бытовых дел. Но желание учиться и здоровый оптимизм победили.

Первая экзаменационная сессия— серьезное испытание для первокурсника. Комсоргу группы не к лицу быть позади, он должен подавать пример всей группе, и Анатолий не ударил лицом в грязь. Он сдал все экзамены с оценкой «хорошо», а по черчению получил «отлично».

Впереди еще почти пять лет упорной учебы. Нужно много и добросовестно поработать, чтобы стать культурным и всесторонне развитым инженером.

Мы не сомневаемся, что такие люди, как Анатолий Смердов, всегда будут высоко держать честь Московского Высшего Технического Училища.

Л. ЦУКЕРНИК.

***Анатолий Смердов*** - танкист, ушел на фронт сразу после окончания школы. Участвовал в боях 1-го Украинского фронта.

В 1944 году во время одного из боев за Житомир вражеский снаряд попал в башню танка, Анатолий был тяжело ранен. Награжден орденом Красной Звезды и медалью «За отвагу». После выписки из госпиталя Анатолий решил учиться в МВТУ по специальности танкостроителя.

Газета «Бауманец». 1945. № 8 (23 февраля).

1941 - 1945

Саша был замечательным товарищем. Помогал всем, кто обращался к нему за помощью. Но самым замечательным его качеством была скромность. Он никогда не кичился своими знаниями, не показывал, что знает больше и лучше других, всегда старался остаться незамеченным.

Таким же он оставался и на фронте. Стороной мы узнавали, что Саша Бушков на поле боя так же упорен, смел и настойчив, каким он был и в учебе. Окольными путями мы узнали о правительственных наградах: орденах Отечественной войны I и II степеней, ордене Красной Звезды, которыми Родина отметила своего верного сына.

Саша Бушков не дожил до светлого дня нашей Победы. Он отдал свою жизнь за счастье своей страны, своего народа «...Он был патриотом нашей Родины. Он любил ее, защищал ее мужественно и храбро, не жалея сил и жизни. Его образ как командира, советского офицера, будет вечно жить в наших сердцах», — писал заместитель командира по политчасти родителям Саши Бушкова.

Вечная слава герою, отдавшему свою жизнь за свободу и счастье народа! **Товарищи по учебе.**

***Бушков Александр***

Награжден орденами Отечественной войны I и II степеней, орденом Красной Звезды. Погиб, защищая Родину. Товарищи по учебе написали некролог в газету.

Газета «Бауманец». 1945. № 20 (28 мая).

1941 - 1945

# Патриотка

Война прервала учебу студенки МВТУ Зины Витенберг. Вместе со своей семьей она была эвакуирована в далекую Сибирь. Но девушка рвалась на фронт, туда, где сражались с фашистскими ордами тысячи советских юношей и девушек.

Зимой 1942 года Зина добровольно вступила в Красную Армию и уехала на фронт. Здесь пригодились знания, полученные в медицинской школе при МВТУ. Много раненых под Брянском, Сталинградом и Орлом прошли через заботливые и нежные руки девушки.

В 1943 году под Орлом она была ранена. Немного поправившись, Зина возвратилась на факультет точной механики и оптики МВТУ продолжать учебу.

Председатель профкома, член бюро ВЛКСМ факультета — вот ее место в общественной работе. Хорошие и отличные оценки — вот ее показатели в учебе.

Сейчас бывший фронтовик Зина Витенберг кончает четвертый курс и проходит технологическую практику на одном из крупнейших московских заводов.

**Студентка Е. П. ПРОХОРОВА.**

***Витенберг Зинаида***

Зимой 1942 года студентка МВТУ добровольно вступила в ряды Красной Армии. Участвовала в боевых действиях под Брянском, Сталинградом, Орлом. В 1943 году была ранена, после ранения продолжила учебу на факультете точной механики и оптики.

Газета «Бауманец». 1946. № 14 (5 марта).

1941 - 1945

# В боях отстояли мы счастье свое

Октябрь 1941 года. Фашистско-немецкие полчища рвутся к Москве. Огромная опасность нависла над страной. В эти дни группа студентов и преподавателей нашего училища — коммунистов и комсомольцев — ушла на защиту Родины. Среди ушедших на фронт был и я — студент четвертого курса.

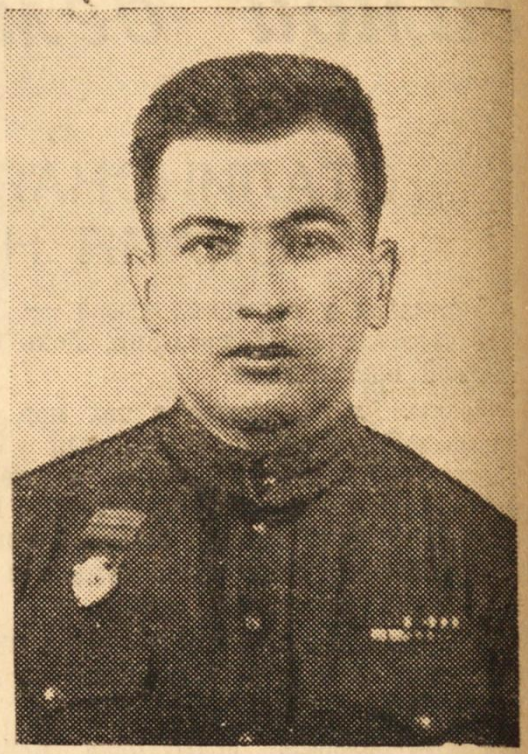

А. Полесицкий.

Сейчас, в дни празднования десятой годовщины Сталинской Конституции, хочется рассказать о том, как люди нашей страны защищали завоевания Октября.

...Декабрь 1942 года. Наша часть преследует противника, отходящего под ударами Красной Армии юго-западнее Сталинграда. На одном участке немцам удалось оторваться от наших подразделений. Перед разведкой командование поставило задачу: в кратчайший срок настичь противника, выяснить силы его ар'ергардных частей. Группа разведчиков на броневике и мотоцикле выехала вперед по шоссе.

Мы настигли немцев. Они пропустили нас вперед и открыли огонь нам в спину. Броневик был выведен из строя. Командир группы принял решение начать огневой бой.

Группа разведчиков в течение нескольких часов вела бой со значительно превосходящим по численности врагом. Задача была выполнена.

В боях с врагом мы отстояли свое счастье. Теперь я снова учусь. Моя Родина дает мне возможность стать инженером.

**А. ПОЛЕСИЦКИЙ,**
**сталинский стипендиат.**

1941 - 1945

Газета «Бауманец». 1946. № 47 (4 декабря).

# Мизернюк Г.Н. Кавалер ордена Красной Звезды

СТУДЕНТ группы ДВС-71 Г. Н. Мизернюк, участник Отечественной войны, кавалер ордена Красной Звезды, член профкома МВТУ.

Успеваемость: за весь курс обучения 2 «хорошо», остальные «отлично». Кандидат на получение сталинской стипендии.

★

Вернувшись к учебе после четырех лет пребывания в Красной армии, я с большим удовольствием принялся за занятия и испытываю чувство горячей благодарности правительству за предоставленную мне в военное время возможность учиться. Я чувствую себя обязанным перед Родиной учиться как можно лучше. По опыту знаю, что одним из главных условий успешной работы является аккуратное посещение всех лекций. Имея в конце года хороший, полный конспект, можно гораздо успешнее и быстрее сдать сессию. Советую товарищам избрать своим принципом посещение всех лекций без пропусков. Г. Н. МИЗЕРНЮК.

1941 - 1945

Газета «Бауманец». 1944. № 3 (16 октября).

*В. Панасенко и Г. Мизернюк, участники Великой Отечественной Войны*

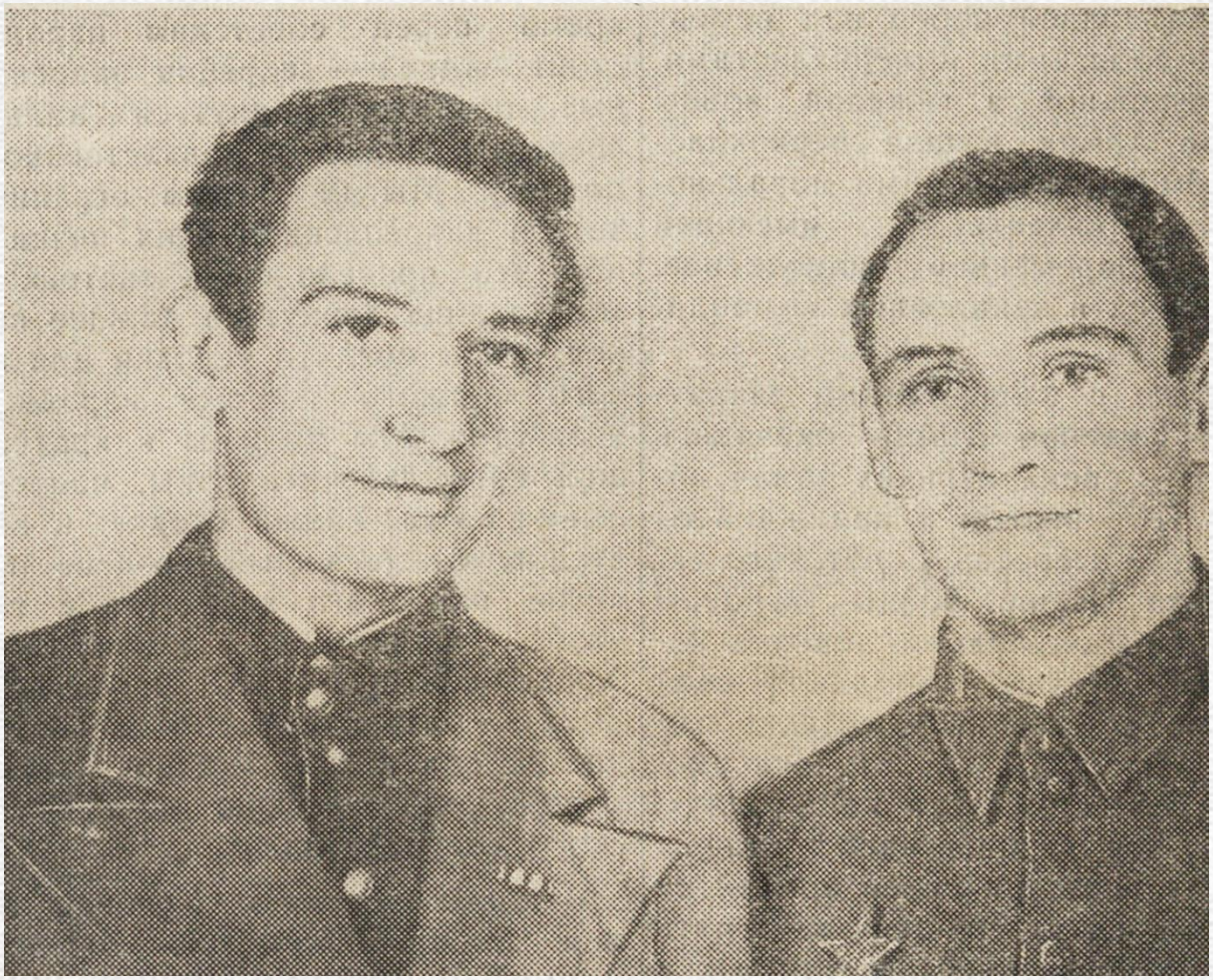

1941 - 1945

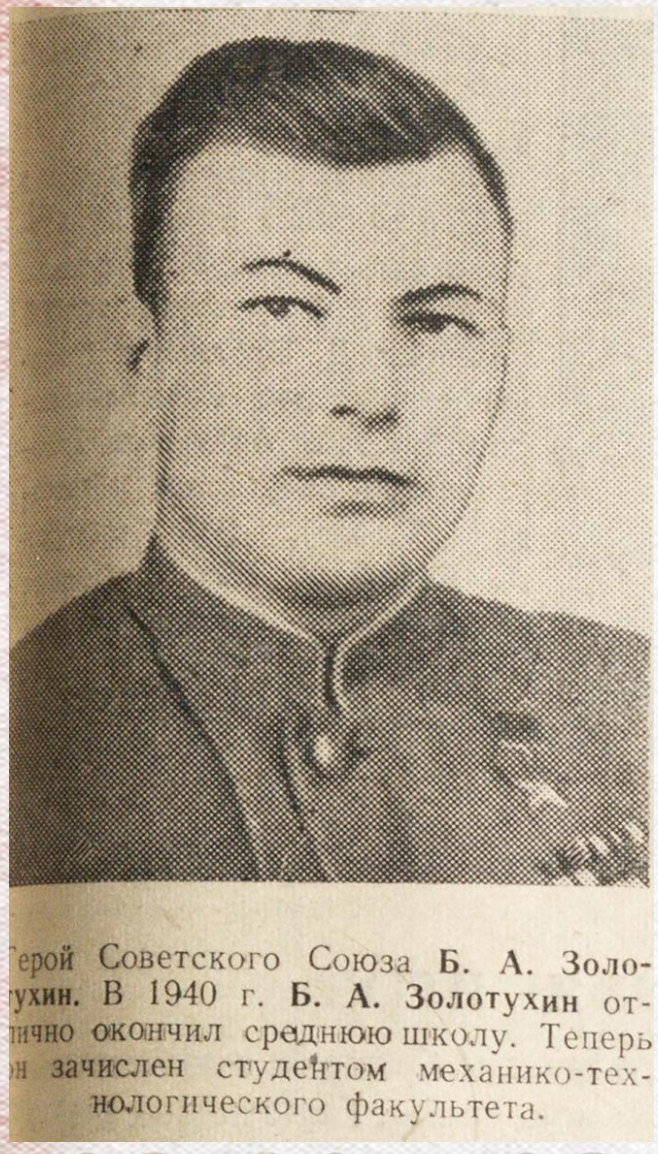

Герой Советского Союза **Б. А. Золотухин.** В 1940 г. **Б. А. Золотухин** отлично окончил среднюю школу. Теперь он зачислен студентом механико-технологического факультета.

***Золотухин Борис Александрович***

Командир эскадрильи 502-го штурмового авиационного полка, совершил 153 боевых вылетов. 18 августа 1945 года Борису было присвоено звание «Героя Советского Союза с вручением ордена Ленина и медали «Золотая Звезда».

Газета «Бауманец». 1946. № 32-33 (1 сентября).

1941 - 1945

***Ерохин Николай*** Командир боевой машины. На фронте с первых дней войны воевал в танковых частях. Танк Николая был подбит во время неравного боя с противником. После ранения Ерохин поступил на танковый факультет МВТУ.

## СМЕЛОСТЬ В БОЮ, УПОРСТВО В УЧЕБЕ

Советские войска железной рукой возмездия схватили за горло фашистскую Германию. Уйти ей некуда. Пришла пора расплатиться за все.

Сегодня, в день великого праздника, хочется рассказать об одном из представителей той части студенческой молодежи нашего училища, которой пришлось пройти нелегкий жизненный путь, вступить в войну и не щадя сил своих, а иногда и самой жизни отстаивать от подлых захватчиков самое дорогое — Родину.

Николай Ерохин занимается сейчас на танковом факультете.

Родился он в семье крестьянина. В раннем возрасте лишился отца. В 1935 году поступил в Тульский механический техникум — его всегда тянуло к машинам. Закончил его одним из первых и в 1940 году поступил работать в конструкторское бюро одного из оборонных тульских заводов. В конце 1940 года он вступает в ряды Красной Армии. Его зачисляют в танковый полк.

Началась война. Враг превосходил нас по численности и вооружению. Завязались тяжелые оборонительные бои. С первого дня Николай участвует в этих жестоких схватках.

Однажды вечером немцы выбросили в тылу наших частей крупный десант. Надо было во что бы то ни стало уничтожить его и пробиться к своим. Утром решили начать атаку. Николай, теперь уже командир машины, приказал двигаться на полной скорости в деревню, где засели немецкие десантники. Навстречу машинам поднялся огненный смерч. В ответ танки непрерывно вели огонь из орудий. Через несколько минут дымным факелом запылала машина командира роты. «Эх, пропал лейтенант!», — подумал Николай. В смотровую щель ничего нельзя было разобрать. Танк Ерохина бросало из стороны в сторону, и когда машина вылезла на гребень небольшого оврага и пролетела несколько метров к окружающим деревню кустам, он вдруг отчетливо и резко увидел, как оттуда медленно поднимается навстречу зияющее жерло противотанковой пушки. Выстрела слышно не было, только резко вскрикнул водитель.

Машины товарищей вмяли в землю немецкое орудие вместе с расчетом. Очнулся Николай немного позже. Надо итти искать своих. Кругом светло. Решил захватить с собой пулемет и ползти. Взял его за ствол, приподнялся из люка, поставил на броню. Поднялся на руках перекинул одну ногу, хотел — вторую, но не успел.

Раздался оглушительный взрыв. Что случилось? Кажется, ничего. Пытался подняться с земли и бежать. Рванулся, но не мог. Пришел в сознание уже в госпитале.

Прошло полтора года. Николай Ерохин решил итти учиться дальше. Поступил на танковый факультет нашего училища. Нелегко приходилось вначале. Надо вновь вспоминать старое, учить новое. Очень трудно было долго стоять за чертежной доской. Но труд не пропал даром. В первой сессии он получил лишь одну хорошую оценку, остальные были отличные.

Мы рассказали только об одном. А сколько их, таких же замечательных и скромных ребят, учится в нашем училище!

А. ВАРЕЙКИС.

Газета «Бауманец». 1945. № 17 (1мая).

1941 - 1945

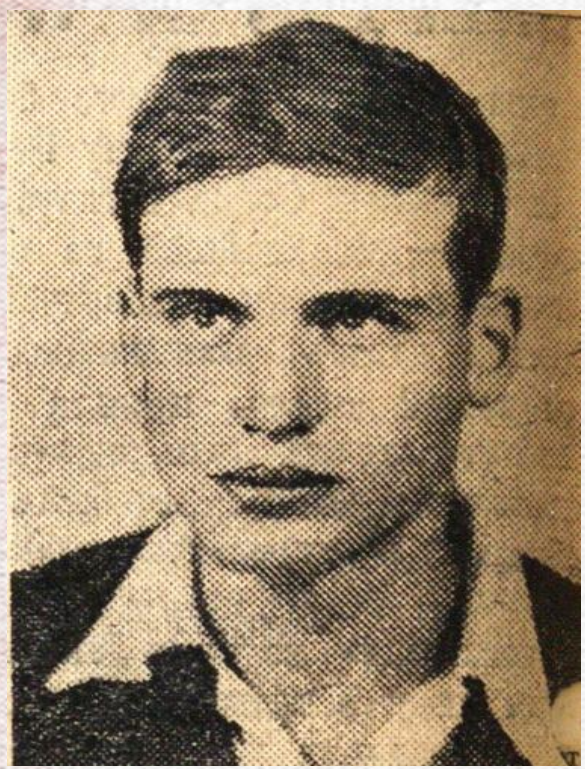

***Виктор Ландер*** ушел на фронт добровольцем. Защищал Ленинград, участвовал в историческом сражении на Орловско-Курской Дуге. Награжден орденом Отечественной войны.

Газета «Бауманец». 1945. № 34 (7 ноября).

1941 - 1945

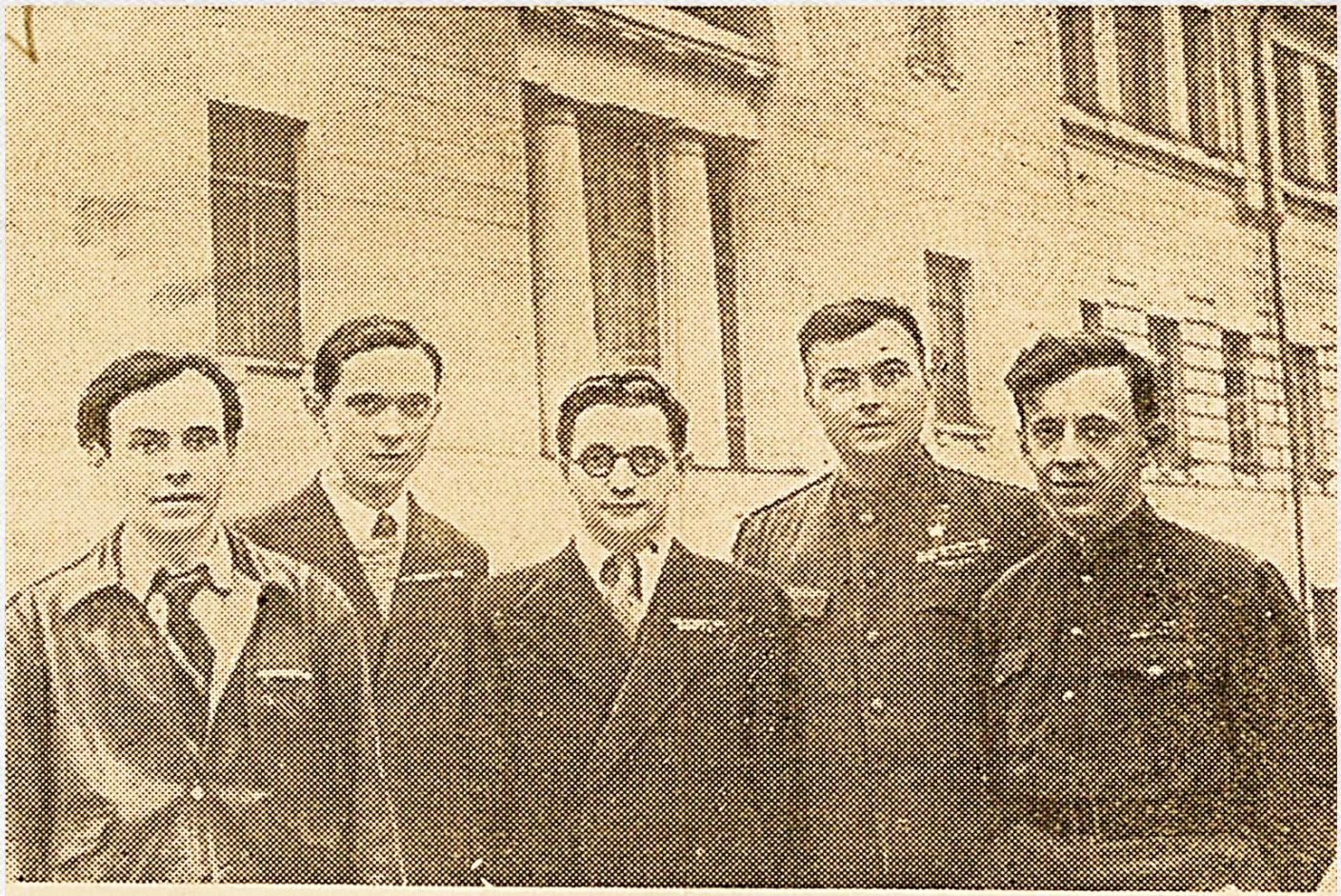

Группа студентов-орденоносцев — участников Великой Отечественной войны. Слева направо: сталинские стипендиаты **П. П. Горбунов, А. А. Минаев** и **Ю. А. Горкин**, Герой Советского Союза — слушатель подготовительного отделения МВТУ **Б. А. Золотухин**, студент **А. Д. Тавзарашвили.**

Газета «Бауманец». 1946. № 24 (8 мая).

1941 - 1945

# ПУТЬ К ПОБЕДЕ

Капитуляция Германии... Всего два слова, но как много они говорят сердцу каждого советского человека. Сердце ли это бойца, ковавшего победу в боях, сердце ли это труженика тыла, отдававшего свои силы на оборону Родины, или это сердце матери, любвеобильное и прекрасное, — оно полно радости и гордости.

Невольно вспоминаешь то время, когда над нашей Родиной нависла тяжелая туча. В памяти возникают образы простых людей, простых солдат, мужеству, героизму которых удивлялся весь мир.

Мне, тогда бывшему студенту МВТУ имени Баумана, довелось воевать вместе с ними.

В одну из декабрьских ночей 1941 года мы шли на помощь твердыне Черноморья — легендарному Севастополю.

Там, на Керченском полуострове, начались мои боевые дни. В мае 1942 года немцы, стянув со всего своего южного фронта танковые дивизии и авиацию, получили большое преимущество над нашими десантными частями.

После непрерывных двухнедельных боев мы, лишенные возможности получить подкрепление или переправиться на Большую землю, отступили к морю. В этих боях я был контужен, но ушел в числе последней горсточки оставшихся в живых.

Путь дальше — Ростов-на-Дону, начало боев у Сталинграда, оборона Кавказа и тяжелое ранение.

Часто приходится слышать просьбы: «Расскажите о каких-нибудь интересных эпизодах из вашей боевой жизни. За что вы получили награды?».

Такие просьбы ставят втупик фронтовика.

Немудрено! Там, где родная, ласковая земля дрожала, стонала от тяжелых взрывов, там, где люди, так часто встречая смерть, сбрасывают с себя всю шелуху будничного эгоизма, там нет «интересного». Там — тяжелая, полная лишений жизнь, жестокий, упорный труд, кующий победу.

И в этом тогда никто не видел ничего необычного. Это были боевые будни.

В то время наш чудесный народ рождал тысячи безвестных героев.

Временные неудачи не могли сломить духа советского народа. Он твердо верил в единственный путь — путь к победе, твердо и неуклонно шел к этой цели. Под руководством своего мудрого вождя, гениальнейшего полководца всех времен Генералиссимуса Сталина мы пришли к лучезарному Дню Победы.

**Сталинский стипендиат**
**П. П. ГОРБУНОВ.**

1941 - 1945

Газета «Бауманец». 1946. № 24 (8 мая).

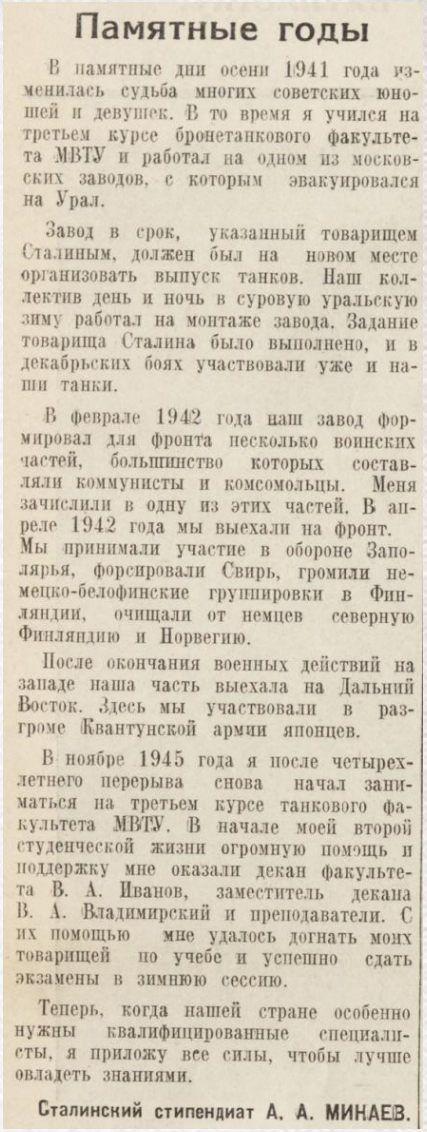

## Памятные годы

В памятные дни осени 1941 года изменилась судьба многих советских юношей и девушек. В то время я учился на третьем курсе бронетанкового факультета МВТУ и работал на одном из московских заводов, с которым эвакуировался на Урал.

Завод в срок, указанный товарищем Сталиным, должен был на новом месте организовать выпуск танков. Наш коллектив день и ночь в суровую уральскую зиму работал на монтаже завода. Задание товарища Сталина было выполнено, и в декабрьских боях участвовали уже и наши танки.

В феврале 1942 года наш завод формировал для фронта несколько воинских частей, большинство которых составляли коммунисты и комсомольцы. Меня зачислили в одну из этих частей. В апреле 1942 года мы выехали на фронт. Мы принимали участие в обороне Заполярья, форсировали Свирь, громили немецко-белофинские группировки в Финляндии, очищали от немцев северную Финляндию и Норвегию.

После окончания военных действий на западе наша часть выехала на Дальний Восток. Здесь мы участвовали в разгроме Квантунской армии японцев.

В ноябре 1945 года я после четырехлетнего перерыва снова начал заниматься на третьем курсе танкового факультета МВТУ. В начале моей второй студенческой жизни огромную помощь и поддержку мне оказали декан факультета В. А. Иванов, заместитель декана В. А. Владимирский и преподаватели. С их помощью мне удалось догнать моих товарищей по учебе и успешно сдать экзамены в зимнюю сессию.

Теперь, когда нашей стране особенно нужны квалифицированные специалисты, я приложу все силы, чтобы лучше овладеть знаниями.

Сталинский стипендиат А. А. МИНАЕВ.

***Минаев А.А.***

Воевал с 1942 года, принимал участие в обороне Заполярья, форсировал Свирь, громил немцев в Финляндии и Норвегии. Участвовал в разгроме Квантунской японской армии на Дальнем Востоке.

Газета « Бауманец». 1946. № 24 (8 мая).

1941 - 1945

## Нас встречали, как освободителей

Весной 1941 года я перешел в 10-й класс средней школы. Мою безоблачную юность нарушило вероломное нападение фашистской Германии на нашу Родину. Никогда не забыть тяжелых дней эвакуации из родного города Осипенко. Но, уезжая оттуда, каждый из нас был уверен, что Красная Армия разгромит немецко-фашистскую орду и освободит все советские города и села, подвергшиеся временной оккупации.

Весной 1942 года я поступил учиться в Новосибирский институт военных инженеров транспорта. Но вскоре меня с группой других студентов направили в оружейно-техническое училище. Уже через десять месяцев в звании младшего техника-лейтенанта я начал новую для меня боевую жизнь в рядах Красной Армии.

От Кавказа до Австрии — таков был мой фронтовой путь.

Когда началась война с Японией, нас направили на Забайкальский фронт. Мне довелось участвовать в боях в Монголии и в Маньчжурии. В этих боях союзник фашистской Германии был разгромлен, а опасность агрессии на Востоке — ликвидирована. Народы, томившиеся под игом Японии, стали свободны. Мы видели, до какого нищенского состояния довела их власть японских империалистов.

Какое тяжелое впечатление производили на нас в Маньчжурии убогие, покрытые камышом или травой домики с промасленной бумагой вместо стекол! Обувь я видел только у богатеев. Все остальное население ходило босиком.

С радостью и восторгом приветствовали жители части Красной Армии. Нас выходило встречать все население. Оно горячо благодарило Красную Армию за освобождение.

Наши воины рассказывали забитому, запуганному японцами населению правду о Советском Союзе, о жизни советских людей. Многие из жителей просили передать сердечное спасибо и привет великому Сталину.

2 сентября 1945 года представители империалистической Японии подписали акт о безоговорочной капитуляции.

Первую годовщину этого исторического события я встречаю уже студентом механико-технологического факультета Московского высшего технического училища.

После четырехлетнего перерыва в учебе я снова берусь за книги. Я буду стремиться к тому, чтобы стать хорошим инженером и содействовать усилению могущества моей Родины.

**В. М. СВЕНТИЦКИЙ.**

***Свентицкий В.М.*** : ***«От Кавказа до Австрии - таков мой фронтовой путь».***

В действующей армии с 1942 года. Во время войны с Японией был направлен на Забайкальский фронт, участвовал в боях в Монголии и Манчжурии.

Газета «Бауманец». 1946. № 34 (4 сентября).

1941 - 1945

## ЯПОНЦЫ НЕ ВЫДЕРЖАЛИ УДАРОВ КРАСНОЙ АРМИИ

Моя военная специальность — механик по авиационному вооружению. В течение всей Великой Отечественной войны я и мои товарищи — механики и техники одной из авиационных частей отдавали все свои силы подготовке самолетов и их вооружения к выполнению боевых заданий.

Когда началась война с Японией, наша часть была переброшена на восток. Ей выпала честь участвовать в боях с японскими захватчиками над полями Маньчжурии.

Наши летчики вместе с другими частями Красной Армии нанесли японской армии мощные и сокрушительные удары. Японская военная, а в том числе и авиационная техника не смогла противостоять нашей.

Прошел год со дня исторической победы над Японией. Советский народ сейчас осуществляет огромные созидательные задачи послевоенной сталинской пятилетки.

И я, демобилизовавшись из Красной Армии, с огромным желанием приступаю к учебе, чтобы, окончив МВТУ, работать над дальнейшим прогрессом техники, определяющей индустриальную и оборонную мощь нашей социалистической Родины.

**С. Н. БАРЩИН,**
**студент-орденоносец.**

***Барщин С.Н.***

механик по авиационному вооружению, участник Великой Отечественной войны и войны с Японией.

Советские солдаты на троне императора Маньчжоу-го Пу И.

Газета «Бауманец». 1946. № 34. (4 сентября).

1941 - 1945

# СМЕЛОСТЬ И СКРОМНОСТЬ

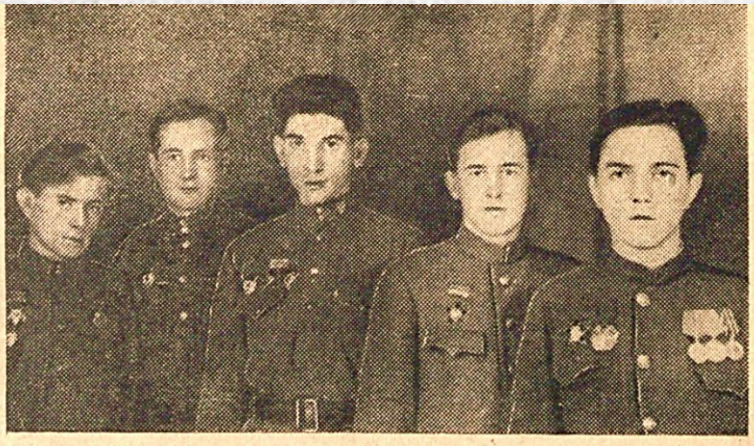

Бауманцы — участники Великой Отечественной войны. Слева направо: **Яков Файнгерш, Олег Шаховский, Борис Левин, Юрий Максимов, Глеб Маргорин.**

Фото С. ЛАРИЧЕВА.

Эти юноши — сверстники. Но не только возраст, а что-то другое делает их, совершенно разных, очень похожими друг на друга. Роднят их те качества советских людей, которыми мы законно гордимся в нашей молодежи. В их довоенной биографии нет ничего необычного. Они росли и воспитывались так же, как миллионы других советских юношей и девушек.

Семья, школа, пионерский отряд, а потом комсомол, мечты о будущем... И когда в июне 1941 года Глеб Маргорин, Борис Левин и Яков Файнгерш кончали школу, никто из них не знал, что уже через несколько дней начнется иная жизнь.

Они, еще нуждавшиеся в ласке матери и дружеском совете отца, ушли из родного дома, ушли воевать. Они познали и горечь отступления, и радость победы. Они видели многое: сожженные немцами села и разрушенные города, рвы с трупами стариков, женщин и детей и счастье людей, вырванных Красной Армией из лап фашистского зверя. В тяжелых боях они теряли товарищей, но никогда не знали страха. Боевые ордена и медали, которыми наградила их Родина, говорят о том, что они свято выполняли свой воинский долг.

Они форсировали реки, штурмовали города, громили немецких «Тигров» и «Фердинандов», а теперь, смущаясь, говорят:

— Рассказать вам о нашей боевой жизни? Но в ней нет ничего особенного, воевали, как все.

... Дивизия, в которой служил коммунист капитан Глеб Маргорин, в боях за Гомель форсировала Сож. Немцы на небольшом участке сосредоточили около 100 тяжелых орудий. Глеб командовал батареей противотанковых пушек. К концу первого дня боя его батарея отбила 14 контратак немецких танков.

— Но что в этом особенного? — говорит Глеб Маргорин.

«Ничего особенного» не может вспомнить и гвардии капитан Борис Левин, начавший свою военную жизнь на подступах к Москве. А ведь это он с двумя разведчиками под непрерывным вражеским обстрелом переправился через Неман, чтобы корректировать артиллерийский огонь своего подразделения. И, когда на завтра командир роты вышел из строя, Борис, раненый в руку, заменил его и продолжал корректировку огня.

28 июня 1941 года по призыву комсомола ушел на фронт Яков Файнгерш. Батарея гвардии старшего лейтенанта Файнгерша в августе 1943 года первой вошла в ворота Смоленска — Духовщину, а потом под Витебском Яков и три его товарища лицом к лицу столкнулись с 12 немцами и в неравном бою вышли победителями.

Кандидат партии, кавалер орденов Славы 2 и 3-й степени Олег Шаховский и комсомолец Юрий Максимов ушли на фронт в 1943 году. Олег, комсорг роты, входившей в ударную группу Ленинградского фронта, не раз вел бойцов в наступление, а Юрий форсировал Вислу и участвовал в штурме Познани. Они тоже не знают, что в их боевых буднях заслуживает особого внимания.

И это не рисовка, это — замечательная скромность, это такое высокое сознание своего долга, когда подвиг становится повседневным и незаметным делом.

Глеб Маргорин, Борис Левин, Яков Файнгерш, Юрий Максимов и Олег Шаховский — ныне студенты нашего училища — в боях и лишениях войны узнали цену настоящей дружбы.

Тяжело раненого Глеба Маргорина вынес с минного поля его товарищ. Он тоже теперь студент и учится в одной группе с Глебом.

— Но фамилию его я не назову, — говорит Маргорин, — я ему обещал не рассказывать об этом.

Только наша прекрасная Родина могла вырастить такое поколение мужественных, смелых и скромных!

**С. ЦЫПИНА.**

Газета «Бауманец». 1945. № 34 (7 ноября).

1941 - 1945

# Письма с фронта

1941 - 1945

Также, как в годы Первой Мировой Войны, тесна была связь студенческого братства. Писем из Училища ждали, как ждут вестей из дома, это были весточки мирной жизни. Когда было решено посылать на фронт номера газеты, это никого не удивило: как писали фронтовики, «Бауманцем» зачитывались, и не только бауманцы.

На страницах газеты в рубрике «Письма с фронта» печатались письма фронтовых товарищей.

***«Сколько любви, гордости и уважения к училищу находим мы в теплых, искренних письмах! И училище отвечает им такой же любовью и вниманием!»***

1941 - 1945

# БОЕВОЙ КОМАНДИР

**ПАРТИЙНОМУ КОМИТЕТУ ВКП(б) МОСКОВСКОГО ВЫСШЕГО ТЕХНИЧЕСКОГО УЧИЛИЩА ИМЕНИ БАУМАНА.**

*Дорогие товарищи!*

Подводя итоги боевой деятельности части, мы отмечаем самые простые, будничные дела каждого нашего воина-гвардейца. Эти будничные дела вошли в историю коллектива фронтовиков, как образцы уменья побеждать врага даже тогда, когда силы противника превосходили наши силы.

Несколько раз отличился в боях против немецко-фашистских захватчиков гвардии старший сержант Андрей Трофимович Сайко, бывший студент вашего училища.

На участке огневой позиции гвардии старшего сержанта тов. Сайко противник в течение дня предпринял восемь контратак, стремясь овладеть утерянной им ранее высотой.

**Гвардии старший сержант орденоносец А. Т. Сайко.**

Каждый раз враг бросал в бой все большее и большее количество танков и пехоты. Но не дрогнули гвардейцы, которыми командовал тов. Сайко. Увлекаемые примером своего командира, гвардейцы стояли насмерть. Их нервы оказались крепче бронированных немецких чудовищ. Все контратаки противника были отбиты мощным и метким огнем наших грозных орудий. Трупы немецких солдат и офицеров, остовы сожженных и разбитых вражеских танков и бронетранспортеров густо усеяли подступы к нашим позициям.

Правительство по достоинству отметило заслуги тов. Сайко, наградив его орденом Красной Звезды и медалью «За отвагу».

Тов. Сайко является не только боевым командиром, но и страстным агитатором и прекрасным организатором своеобразного в условиях передовой линии фронта красноармейского досуга.

Командование и политотдел воинской части выражают свою искреннюю благодарность общественным организациям, всему коллективу работников Московского высшего технического училища им. Баумана за воспитание отважного воина, горячего патриота и верного сына партии Ленина—Сталина, гвардии старшего сержанта тов. Сайко.

Выражаем уверенность, что воспитанники вашего училища по достоинству оценят и воспримут заслуги тов. Сайко.

**Командир части**
**К. ШЕРШОВ.**

**Начальник политотдела**
**ПУТИМЦЕВ**

1941 - 1945

Газета «Бауманец». 1945. № 8 (23 февраля).

# ПИСЬМО ДРУЗЬЯМ

С Новым годом, фронтовики-бауманцы!

Много военных дорог прошли вы. В боях и походах провели вы 1944 год, в боях и походах встретите вы Новый, 1945 год.

В новогоднюю ночь в памяти вашей пройдут родные места и лица близких, с трепетом просмотрите вы старые дорогие письма, и кто-нибудь из вас покажет товарищам измятый, со слежавшимися страницами, студенческий билет и с гордостью скажет: «Я из МВТУ».

Связь с вами, фронтовые друзья, стала для нас необходимой, жизненно важной. И если с некоторыми из вас не связаны мы редкими письмами, то существуют между нами невидимые нити, которые не позволяют забывать друг друга. Мы не забываем вас, друзья, мысленно шли мы рядом с вами сквозь огонь и дым сражений. И когда у нас в училище предложили посылать каждому бауманцу-фронтовику газету «Бауманец», эта мысль никому не показалась неожиданной. Из родного дома ждут боец и офицер письмецо. Они хотят знать обо всем, что там происходит,—значительном и незначительном.

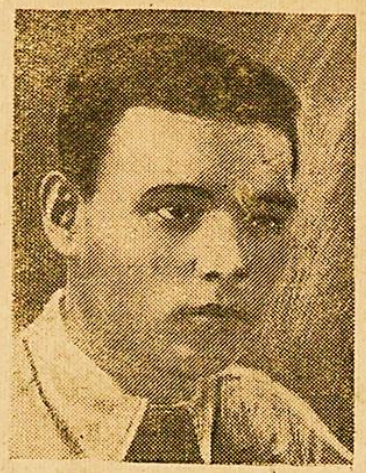

Андрей Сайко

—«Читая «Бауманец», — пишет Андрей Сайко, которого мы все хорошо знаем, — я чувствую, что замечательный коллектив бауманцев здесь, со мной среди бури, огня и металла».

Каждый номер «Бауманца» стал подробным, коллективным письмом на фронт.

«Присланные номера «Бауманца», —продолжает Сайко, — быстро прошли через руки всех наших гвардейцев, вызвали живой интерес, получили восторженный отзыв. В нашем подразделении теперь хорошо знают о замечательных людях нашего училища». — «Если бы знали, —пишет Ростислав Васильев, — каким большим событием явились для меня ваше письмо и бандероль с номерами «Бауманца». Это можно сравнить лишь с тем, когда получаешь подробное письмо из родной семьи».

Сейчас ты офицер, Ростислав Васильев, твоя часть стала твоей новой семьей. Но семья, в которой прошла твоя юность, в которой ты жил, учился и работал — коллектив МВТУ — остался тебе родным и близким. И вдалеке от нас, среди забот фронтовой жизни ты, как и всякий бауманец, тревожишься о работе нашего коллектива.—«Со своей стороны, я уверен, что студенты МВТУ им. Баумана своими успехами в учебе покажут пример другим вузам страны», — пишешь ты. Твое пожелание мы принимаем как наказ.

Ваши дела и дела училища неотделимы друг от друга. — «Мне было приятно и радостно знать, — пишет т. Марьясин, — что мое училище, которым я так горжусь, не забывает студентов-фронтовиков. Буду жив, вернусь в училище. Жду этого радостного момента с нетерпением и уверен, что он недалек».

И вы, товарищ Щеголев, в письме, которое только что вручил нам почтальон, пишете о том же: «Я с 1941 года расстался с училищем, но до сих пор ношу в кармане студенческий билет».

Вместе с вами, товарищи, мы твердо уверены, что победа вновь приведет вас в стены училища.

Фронтовики - бауманцы! Андрей Сайко очень хорошо выразил ваши мысли и чувства об училище: «Я никогда не забывал обо всем благородном и хорошем, полученном в стенах училища. Я всегда помнил, что я—бауманец; я дрался за процветание училища».

Миллионы советских людей дерутся за свое счастье и все вместе —герои фронта и герои тыла — дерутся за счастье своей Родины.

Пусть каждый студент и работник училища будет готов трудиться так, чтобы новый год был новой прекрасной страницей в истории МВТУ.

Пусть каждый бауманец, приветствуя наступающий год на фронте или в тылу, на огневой позиции или на заводе, провозгласит тост за процветание училища.

И пусть первым будет тост за боевое счастье фронтовиков в новом победоносном году.

Б. БАТСОВ.

07905

1941 - 1945

Газета «Бауманец». 1945. № 1 (1 января)

*Письмо с фронта*

# Идем на Германию

Сегодня получил письмо, в котором редакция «Бауманца» поздравляет меня с праздником 27-й годовщины Великой Октябрьской социалистической революции.

Спасибо, дорогие товарищи бауманцы!

Вдалеке от Родины ваше теплое слово мне очень дорого. Мы сейчас находимся в большом отдалении от Родины. Идем на Германию с юга. Мы прошли Румынию, Югославию, часть Венгрии.

Югославский народ нас удивил своей воинственностью, своей ненавистью к немцам. Юноши, девушки, старики с красными звездочками на пилотках, в самых различных костюмах, с самым разнообразным оружием помогают громить врага. Партизан — гордость этого народа.

Нас встречали как самых лучших друзей. Интересны случаи, когда к нашим бойцам подходили партизаны, просили хорошее оружие.

Мы стоим за Дунаем. Когда вы получите это письмо, мы будем уже далеко впереди, может быть на немецкой территории. Мы хорошо знаем, что скоро там будем!

Немцы яростно сопротивляются. Им нет выхода, они в клетке. Они помнят дни своего господства на Украине, и эти воспоминания заставляют их сейчас дрожать. Спросите пленного, был ли он в Рос-сии? Он говорит «нет» и при глаза. Он боится.

Он знает, что мы не забудем д их кровавого господства на Украи

Когда идет бой, передо мн стоят образы отца, матери, сестр убитых немцами, и я говорю: еще не отомстил за них; мож быть, тот, который замучил еще жив...

Тогда я не чувствую страха. горю жаждой мести. Это чувст руководит всеми нашими бойцам У каждого немца вырвали частя сердца.

Мы знаем о трудных услови жизни тыла. Самоотверженную р боту заводов, учреждений, колхо ных полей мы ощущаем повседне но. Мы получаем новую техник эшелоны снарядов. Это опрое количество труда, силы, энерги Но еще одно последнее совмести усилие фронта и тыла.

Мы вступаем в последний, око чательный бой. Мы уверены в ско рой победе.

До скорой встречи в Москве, стенах нашего славного училища

**В. ЛЕВИН.**

**Фронт, 30 ноября 1944 г.**

**Полевая почта 71736 Б.**

**От редакции.** Письмо В. М. Л вина получено нами 10 января.

**И. о. ответственного редактора**
**Г. А. СЛОМЯНСКИЙ.**

***Левин В.***
***«Вдалеке от Родины ваше теплое слово мне очень дорого», «когда вы получите это письмо, мы будем уже далеко впереди, может быть на немецкой территории».***

Газета «Бауманец». 1945. № 3 (18 января)

1941 - 1945

*Письмо с фронта*

## Фронт требует: только на „отлично", только в срок

Еще в далеком 1941 году в числе первых добровольцев-бауманцев я покинул стены училища. Товарищи тепло, по-родному проводили нас на фронт. Не удержались мы, первые птенцы, вместе.

Разметал нас 1941 год. Пропал Лев Полтев. Погиб Алексей Цибуля. Школу войны проходил я с «азов». Был солдатом. В первом бою был десантником. Во втором — с горсткой пехоты отстаивал высоту. В первом бою я, неопытный солдат, убил двух немцев...

Был я солдатом-пехотинцем, потом — разведчиком. В болотах под Ильмень-озером, в тылу у врага, в октябре 1941 года был ранен. Лечился в Сибири, в г. Прокопьевске.

В составе сибирской дивизии снова прибыл на фронт. Днестр, Буг, Псел, десятки других рубежей. Государственная граница СССР. Польша, Венгрия, Чехословакия. Снова Польша...

Полгода непрерывно я воевал в Карпатах. Бескиды и Тарты уже позади. Я был солдатом и очень часто вспоминал родное училище.

Недавно получил газету «Бауманец». Спасибо, товарищи. Здесь книгу русскую не достанешь, не только что газету. А «Бауманец» напоминает о лучших годах, о надеждах, мечтах.

Знакомых фамилий много. Тт. Арустамов, Зайчик, Герке, Обморошев, многие другие. Я помню вас, мои учителя. Мы, фронтовики, любим вас сейчас вдвойне, а понимаем много лучше. Нельзя сказать, что вы не научили нас тому, что полезно на войне. Я этого не скажу. Все, что я знаю, что умею, пригодилось мне здесь. Даже если я умру, не считайте, что ваш труд пропал даром. Он уже принес пользу.

Я горжусь тем, что я бауманец! Я люблю свое училище. Горжусь теми, кто пришел на наше место и по-боевому стоит на своем посту. У вас боевая задача — создать инженера военной промышленности. Ее нужно выполнить в срок и отлично.

Мне горько читать о плохих оценках, неявках на экзамены, нарушениях учебной дисциплины. Разве это сейчас можно? Неужели вам так трудно? Быть может салюты Москвы победам Красной Армии говорят вам, товарищи студенты, о полном благополучии и правах на отдых? Нет, не к отдыху зовут салюты, а к еще большим труду и борьбе.

Фронт требует: только отлично, только хорошо, только в срок.

Требуют все те, кто жизнь свою отдал за право нам, живым, свободно жить и строить еще лучшую жизнь. Этого нам никогда нельзя забывать.

С дружеским приветом студент 3-го курса танкового факультета, капитан **Леонид Рева.**

***Рева Леонид*** начал войну солдатом пехоты, стал разведчиком, воевал в составе Сибирской дивизии. Леонид писал с фронта в газету: ***«Бауманец» напоминает о лучших годах, о надеждах и мечтах», « я помню вас, мои учителя. Мы, фронтовики, любим вас сейчас вдвойне, а понимаем много лучше».***

Газета «Бауманец». 1945. № 13 (26 марта).

1941 - 1945

# В тылу как в тылу

## ПОДГОТОВИМ ОБРАЗЦОВЫХ ОФИЦЕРОВ

Проблема кадров офицерского состава запаса была «узким местом» во все времена, во всех государствах. Советское государство эту проблему решило наиболее удачно. Недостатка в офицерских кадрах среднего звена в самые острые периоды Отечественной войны не было. Немалую роль в этом вопросе сыграли наши гражданские вузы, где до войны готовились кадры офицеров запаса по всем специальностям военного дела. Бывшие студенты, ныне офицеры—участники боев Отечественной войны, показали себя с самой отличной стороны.

У меня в штабе корпуса три четверти офицеров было из бывших студентов. Они прекрасно справлялись с оперативной и разведывательной работой.

В настоящее время опять введена военная подготовка в вузах по программам военных училищ РККА.

Решение правительства и партии с радостью и гордостью встречено учащимися нашей страны, ибо нет более почетной и ответственной обязанности как защита социалистического Отеч

МВТУ и ки офицера статочной С Училище и лерийский, достаточны чивающим военной ка

Кроме эт лучила не систем, та По уже МВТУ го дивизионно рийского т рии, коман танкового этих проф учебных ча ра.

Основные офицеру-ар следующим

знать технику по своей специальности; уметь вести огонь, взаимодействуя с другими родами войск, уметь полностью использовать мощь и маневренность артиллерийского огня, быстро оценивать боевую обстановку и принимать самостоятельное и инициативное решение в общих интересах боя; умело маневрировать траекториями; храбро и мужественно противостоять вражеским танкам и быть способным в интересах боя на самопожертвование.

Основные качества танкиста — обладать очень крепкими волевыми качествами; знать свою технику; умело взаимодействовать с другими войсками; дерзко и смело действовать в тылу противника; умело использовать танковые засады и уметь стрелять с хода.

Для осуществления новых задач военной подготовки личный состав военной кафедры, за исключением отдельных лиц, заменен кадровым офицерским составом. Подавляющее большинство офицеров — участники Отечественной войны и военные педагоги артиллерийских училищ. Кафедра имеет двух начальников учебной части: по артиллерийской специальности — гв. подполковник

## Поможем Красной Армии добить фашистского зверя

С большой радостью и удовлетворением читал я доклад товарища Сталина. Приятно сознавать, что в трудовых подвигах советского народа в Отечественной войне, о которых говорил товарищ Сталин, есть доля и твоего труда на помощь Родине и горячо любимой Красной Армии.

Моя жизнь на протяжении уже 15 лет связана с работой литейного цеха училища. В годы войны мы, литейщики, отдаем всю душу своему любимому делу, зная, что наша работа поможет быстрейшему разгрому врага. Мы всегда перевыполняли программу и давали продукцию высокого качества. Наш цех неоднократно завоевывал переходящее знамя училища.

Доклад вождя зовет советский народ к новым трудовым подвигам. Своей работой в тылу мы еще больше усилим помощь фронту, поддержим Красную Армию, которой предстоит вместе с армиями союзников добить фашистского зверя в его собственном логове и водрузить над Берлином знамя победы.

**А. М. ПОЛУНИН,**
**заливщик литейного цеха.**

## ГЛУБОКО ИЗУЧАТЬ ВОЕННЫЕ ДИСЦИПЛИНЫ

Некоторые студенты до сих пор имеют задолженность по дисциплинам военной подготовки. Значительная доля этой задолженности образовалась без каких-либо уважительных причин, только вследствие несерьезного отношения отдельных студентов к военным занятиям.

Большинство этих студентов полагает, совершенно неправильно, что к зачетам можно приготовиться не бывая на лекциях, что по военным дисциплинам они подготовятся по учебникам, наставлениям и т. п., а также что их «натаскают» во время консультаций.

Неправильность такого мнения очевидна.

Чтобы подготовиться по очередной теме к занятиям, мы, преподаватели военной кафедры, заимствуем необходимый материал из очень многих источников и используем личный опыт, приобретенный на фронтах Отечественной войны.

Отсутствие таких материалов в конспекте у студентов, естественно, создаст затруднения в изучении предмета и подготовке к зачетам. Что касается консультаций, то это лишь помощь в выяснении отдельных непонятных деталей, и возлагать на них надежды, как на единственное спасительное средство, — несерьезно.

Необходимо, чтобы студенты, приступающие к изучению военных дисциплин, учли, что над этими дисциплинами надо работать так же серьезно, упорно и настойчиво, как и над всеми другими.

**Ст. лейтенант ШКУНОВ.**

## МАЛЕНЬКИЕ ШЕФЫ

**Однажды в наш госпиталь пришли необычные гости — маленькие шефы, ребята из детсада МВТУ.**

**Встреча раненых с детьми была трогательной. Ведь у многих есть где-то свои дети; некоторые их не видели уже очень давно. Ребята дали концерт в клубе, на который собрались почти все раненые. Концерт прошел хорошо, слаженно, с большим под'емом. Зрителей умиляли и непосредственность юных исполнителей, и их искреннее желание доставить отдых и развлечение защитникам Родины. Бойцы и офицеры награждали «артистов» дружными аплодисментами.**

**После этого концерта дети не раз приходили к своим друзьям — больным нашего госпиталя.**

**Посещения детей доставляют большую радость раненым. Они чувствуют, что о них помнят, заботятся, видят, что партия и правительство, несмотря на войну, уделяют много внимания детям.**

**Чем больше радостных развлечений, разумного отдыха, тем скорее поправляются больные и быстрее возвращаются на фронт добивать фашистского зверя.**

**АРДАТОВ,**
**начальник клуба госпиталя № 4624.**

1941 - 1945

После принятия руководством страны решения об эвакуации из Москвы ряда учреждений, Училище эвакуировали в Ижевск. Первая отправка эвакуированных состоялась18 октября 1941 года (вернулись из эвакуации  весной 1943 года).

Но производственные мастерские Училища в Москве не прекращали работу ни на день. С 1 марта 1942 года по распоряжению Наркомата вооружения в помещении Училища возобновились занятия для оставшихся в Москве студентов-бауманцев и студентов других вузов. Таким образом начал свою работу филиал Училища, или факультет «М».

1941 - 1945

В период Великой Отечественной войны кафедры Училища проводили большую научно-исследовательскую работу.

Газета «Бауманец».1945. № 20 (28 мая).

# На благо Родины

В период Отечественной войны кафедры училища проводили большую научно-исследовательскую работу. Наши научные работники даже в самые трудные годы не прекращали теоретико-экспериментальных исследований, представляющих собой выдающиеся труды, многие из которых были блестяще защищены как диссертации на степень доктора.

К таким работам следует отнести исследования по пружинам С. Д. Пономарева, по оболочкам — В. И. Феодосьева по литейному производству — Н. П. Аксенова, по температурному состоянию металла при сварке — Н. Н. Рыкалина, кинематические процессы резания — Г. И. Грановского, исследование часовых ходов — Ф. В. Дроздова, анализ и синтез станков — Г. А. Шаумяна, процессы фрезерования — М. Н. Ларина и ряд других.

Полноценные кандидатские диссертации представляли работы Н. Н. Прохорова по равнопрочным сварным стыкам, М. Н. Иванова — по бронепоездам, М. И. Воробьева — по сверхтвердым чукунам, К. К. Лихарева — по расчету плит, В. Н. Беляева — по расчету валов и многие другие.

Однако основными направлениями были научно-экспериментальные и научно-конструкторские, ставящие непосредственной задачей разрешение вопросов оказания помощи оборонной промышленности.

Коллектив кафедры двигателей внутреннего сгорания под руководством покойного профессора Е. К. Мазинга проводил большую работу по переводу двигателя внутреннего сгорания с жидкого на газовый и газожидкостный циклы и внедрил результаты своей работы на ряде заводов.

Коллектив кафедры «Танки» внес существенное улучшение в конструкцию танков, повышающее их маневренность. Коллектив кафедры обработки металлов резанием на основе результатов своих научных исследований провел огромную рационализаторскую работу по улучшению инструментального хозяйства завода. Только на одном заводе была получена экономия в 20 миллионов рублей.

Кафедра литейного производства провела огромную работу на заводах по внедрению литья в постоянные формы, по использованию местного топлива, по внедрению ковких чугунов.

Кафедра металловедения проводила разнообразные экспериментальные работы по поверхностной обработке металлов, сверхускоренному отжигу чугуна, закалочным средам и т. д.

Коллектив кафедры сварочного производства проводил исследование сварки специальных сталей, внедрение сварочных процессов на заводах и автоматизацию сварки.

Под руководством В. П. Никитина разрабатывается новый способ высокопроизводительной сварки посредством автоматов с жидким присадочным материалом. Большую научную работу проводил А. Н. Шелест.

На кафедре двигателей боевых машин, руководимой профессором А. С. Орлиным, был разработан ряд новых конструкций двигателей; на кафедре «Танки» под руководством Г. А. Шаумяна — новые типы автоматов; С. Я. Гершем были разработаны установки для получения кислорода, С. Т. Цуккерманом — оптические прицелы; под руководством С. О. Доброгурского и С. Н. Калашникова разрабатывались конструкции приборов управления, Т. А. Гевондяном — автоматы для контроля качества пружинной ленты и многие другие.

Получили значительное развитие во время войны работы по специальной тематике (кафедры «Паровозы», «Проектирование артиллерийских систем», боеприпасов, стрелкового оружия и т. д.).

Огромную помощь промышленности оказали экспертно-консультационные работы И. И. Куколевского, В. Е. Цыдзика, Л. Г. Кифера, М. А. Саверина, К. К. Хренова, И. М. Беспрозванного, Н. Н. Рубцова, Х. Н. Куиявского, А. Б. Яхина, В. М. Кована, Б. Я. Каценбогена, Ф. К. Герке, Г. А. Осецимского, С. Т. Назарова, И. Г. Самошина.

Правительство высоко оценило научные работы. 13 выдающимся ученым в 1943 году присвоено почетное звание лауреатов Сталинской премии, ряд работников удостоен правительственных наград. Много труда на организацию научной работы было положено О. Г. Чутуевым.

За время войны наше училище организовало две научно-технические конференции, позволившие подвести итоги деятельности кафедр.

Сейчас, после победоносного окончания войны, перед научным коллективом МВТУ стоят светлые перспективы невиданного развития творческой деятельности на благо любимой Родины.

**Профессор-доктор Г. А. НИКОЛАЕВ, заместитель директора по научно-учебной части.**

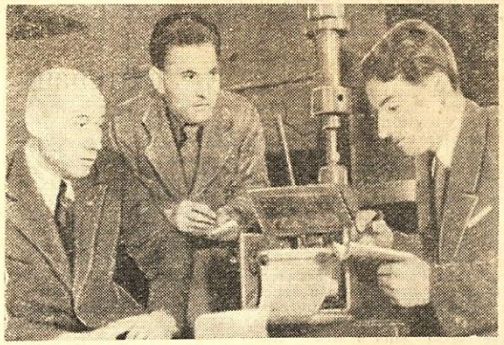

Исследование обрабатываемости алюминия, спиральными сверлами в лаборатории резания металлов. Фото С. ЛАРИЧЕВА.

## ФАКТЫ И ЦИФРЫ

Научно-исследовательскую работу в училище ведут 35 профессоров и докторов технических наук, 68 доцентов, 50 ассистентов, 47 аспирантов и более 80 студентов. В 1944 году выполнены работы по 114 различным темам на сумму около 4,5 миллиона рублей. На 1945 год принято к исполнению 210 тем на сумму 8,9 миллиона рублей.

★

В течение двух лет мастерские училища увеличили производство одного из видов боеприпасов в 50 раз, снизив при этом себестоимость почти вдвое.

1941 - 1945

# Новый учебный год

ПРОФ. Г. А. НИКОЛАЕВ

Московское высшее техническое училище имени Баумана начинает новый учебный год в момент, когда вся Советская страна переживает величайшую историческую победу над германским и японским империализмом. Наступление мира во всем мире способствует расцвету всех творческих сил страны и, в первую очередь, развитию науки и техники.

В этом году мы получили хороший студенческий состав на 1-м курсе, чему немало способствовало введение в десятых классах средних школ экзаменов на аттестат зрелости.

При неизменно высоких требованиях к абитуриентам процент несдавших вступительные экзамены в этом году не превышал 15. Бесспорно, хороший контингент учащихся мы получили в лице участников Отечественной войны. Опыт прошлой работы показал, что студенты, служившие в рядах Красной Армии и побывавшие на фронте, очень серьезно относятся к занятиям.

Студенты в этом году имели полуторамесячный отпуск и его хорошо использовали. Свыше 400 человек проводили отдых на пароходе, 45 человек находились в альпинистских лагерях на Кавказе, многие были направлены в дома отдыха.

В настоящее время свыше 230 студентов и преподавателей, благодаря помощи со стороны наркома вооружения тов. Д. Ф. Устинова совершают очень интересную экскурсию по Волге, осматривают крупнейшие заводы и места исторических боев.

Училище основательно подготовилось к началу нового учебного года. Лаборатории технологии машиностроения и специальной электротехники созданы заново. Лаборатории станков, обработки металлов резанием и термическая полностью переоборудованы новым станочным парком, выделенным училищу Наркоматом вооружения.

Ряд лабораторий, находящихся в механическом корпусе (двигателей внутреннего сгорания, гидравлическая, испытания материалов), подвергся капитальному ремонту.

Многие кафедры МВТУ оборудовали кабинеты: теоретической механики, математики. Капитально оснащаются кабинеты кафедр военного дела, основ марксизма-ленинизма и другие.

Перед профессорско-преподавательским и студенческим составом в этом учебном году стоят серьезные задачи.

Во-первых, нужно начать текущий семестр без потерь во времени. Семестр несколько укорочен, поэтому необходимо совершенно уничтожить «время холостого хода», когда студенты не настроили себя на самостоятельную систематическую работу.

Во-вторых, общественные организации училища, кафедры основ марксизма-ленинизма, военной подготовки, а также весь профессорско-преподавательский состав должны проводить систематическую политико-воспитательную работу среди студентов, обращать серьезное внимание на трудовую дисциплину, а также на дисциплину в поведении и обращении с преподавателями и товарищами, содействовать развитию научно-технического общества, спортивного клуба, самодеятельности и так далее.

В-третьих, надо обратить внимание с первых же дней на работу со студентами-новичками: провести беседы об их специальности и по вопросам методики занятий, проверить подготовку вернувшихся к занятиям участников Отечественной войны и во-время оказать им необходимую помощь. Общественным организациям необходимо содействовать улучшению бытовых условий студентов 1-го курса

Необходимо об'яснить первокурсникам, что занятия в МВТУ весьма интересны по всем специальностям, что в течение первых трех лет общетехническая и общенаучная подготовка — одинакова, что заниматься в МВТУ нетрудно, если добросовестно относиться к своим обязанностям.

В-четвертых, кафедрам и факультетам следует совершенствовать методику занятий в соответствии с решениями методической конференции, проходившей весной этого года в МВТУ. Намечено проведение конкурса на лучшее качество лекций с максимальным количеством участников.

В-пятых, кафедрам и факультетам, в соответствии с разработкой пятилетнего плана развития народного хозяйства, пора начать разработку планов развития научно-исследовательских работ, включив в них научно-технические проблемы прикладного значения и вопросы подготовки молодых научных кадров. Особенного внимания заслуживают проблемы, над которыми должны совместно работать несколько кафедр.

В-шестых, кафедрам и факультетам необходимо продолжать разработку учебной литературы — учебников, пособий, руководств.

Поздравляю профессоров, преподавателей, студентов и сотрудников училища с наступлением нового учебного года и желаю им успехов в работе.

Газета «Бауманец». 1945. № 28 (19 сентября).

1941 - 1945

# Наши задачи в 1945 году

Генерал-майор профессор Е. С. АНДРЕЕВ, директор МВТУ

Предстоящий 1945 год будет историческим годом завершения Отечественной войны. Советский тыл еще больше напряжет свои силы, чтобы успех на фронте был полностью обеспечен.

Коллективу МВТУ в новом году предстоит решить ответственнейшие задачи, обеспечивающие полноценную подготовку инженерных кадров. Предстоит огромная политико-воспитательная работа: готовя высококвалифицированных инженеров, нам надо выковывать из молодежи стойких ленинцев, культурных людей, людей, достойных великой сталинской эпохи.

Широким фронтом должна развернуться политическая учеба. Никто из нас не должен замыкаться в сфере своей специальности. Каждый, как бы ни был высок его научный, политический и культурный уровень, должен работать над своим дальнейшим развитием, чтобы быть еще более полноценным представителем славной советской интеллигенции.

Наступающий год будет годом дальнейшего развития и роста МВТУ. Непрерывно растущий контингент студентов настоятельно требует резкого и значительного расширения учебной и лабораторной базы. Многие наши кафедры не могут дальше работать, не имея лабораторий.

Достройка нового корпуса только к концу года откроет нам перспективы получения новых площадей. Поэтому мы должны мобилизовать свои резервы. Одной из первоочередных задач явится реорганизация механических мастерских. Она даст возможность нормально действовать ряду кафедр механико-технологического факультета; будущие учебно-производственные мастерские окажут существенную помощь учебному процессу и научной работе.

Чтобы дать возможность работать кафедрам факультета тепловых и гидравлических машин, необходимо отремонтировать, переустроить и оснастить новым оборудованием механический корпус. Исходные проектные работы факультетом уже закончены.

Ремонт физического корпуса, освобождение его от учебных цехов и лаборатории станков позволят несколько лучше устроиться лабораториям факультета точной механики.

К началу нового учебного года должен быть полностью закончен ремонт главного здания.

Все эти большие работы потребуют серьезной помощи Наркомата вооружения материалами, а от наших хозяйственников — предельно четкой плановости и оперативности. Надо учесть горькие уроки минувшего года.

Учебному аппарату и кафедрам придется сугубое внимание обратить на оснащение учебного процесса учебниками и наглядными пособиями. Методическое мастерство наших кафедр должно найти здесь свое полное отражение.

План научно-исследовательских работ в предстоящем году гораздо более обширен, чем в истекшем. Научно-исследовательские работы МВТУ всегда были образцом для втузов. Нет оснований сомневаться, что будет выполнен и план предстоящего года. Плоды этой работы благотворно отразятся на обучении студентов. Нам надо будет привлечь возможно более широкий круг студентов к научно-исследовательской работе.

Наконец, несколько слов о быте. ОРС должен резко усилить заботу о питании и снабжении студентов и работников МВТУ. Больше нельзя мириться с никчемностью подсобного хозяйства. Надо добиться, чтобы оно стало доходным, стало надежной базой дополнительных ресурсов питания. Если в работу ОРСа внести больше плановости, деловитости и культурности, и столовые, и магазин, и снабжение станут на должную высоту. Для этого требуется дружная работа хозяйственников, чего пока недостает.

Будем добиваться во всех областях деятельности МВТУ под'ем и успехов, будем драться за первенство МВТУ среди московс вузов!

Газета «Бауманец». 1945. № 1 (1 января)

1941 - 1945

# Поздравляем с наградой

В соответствии с Указом Президиума Верховного Совета СССР от 4 июня 1944 года за выслугу в Красной Армии 25 лет и более директор нашего училища генерал-майор Е. С. Андреев, генерал-майор В. Е. Слухоцкий, гвардии полковник К. Н. Петров и подполковник П. Н. Сальников награждены орденами Ленина.

Коллектив училища горячо поздравляет награжденных и желает им в дальнейшем продолжать свою плодотворную работу в рядах Красной Армии.

Партийное бюро, комитет ВЛКСМ, местком, профком, редакция газеты «Бауманец».

1941 - 1945

За создание и освоение в производстве новых объектов военной техники многие профессора Училища были награждены правительственными наградами.

# Родина награждает

В. Н. ДРОЗДОВ. Э. А. САТЕЛЬ. С. Т. ЦУККЕРМАН.

Наряду с повседневной работой по подготовке высококвалифицированных инженерных кадров для оборонной промышленности, ученые МВТУ много и плодотворно работают над созданием и освоением в производстве новых об'ектов военной техники.

Эта работа получила высокую оценку правительства.

Профессор доктор техн. наук Эдуард Адамович Сатель за образцовое выполнение заданий командования по обеспечению действующей Красной Армии артиллерийским вооружением и боеприпасами награжден орденом Отечественной войны первой степени.

Профессор Соломон Тобиасович Цуккерман и доцент Владимир Николаевич Дроздов за образцовое выполнение заданий командования по обеспечению боевых операций, в результате которых достигнуты успехи в боях с немецко-фашистскими захватчиками, награждены орденами Красной Звезды.

Профессор доктор Владимир Дмитриевич Зернов за выдающиеся заслуги в деле подготовки специалистов для народного хозяйства и культурного строительства награжден орденом Трудового Красного Знамени.

Профессор Герман Георгиевич Калиш, за успешное выполнение заданий правительства по выпуску автомобилей, освоение и серийный выпуск новых типов военной техники и выполнение специальных заданий награжден орденом Трудового Красного Знамени.

Доцент Василий Васильевич Фролов за успешную подготовку специалистов для военной промышленности награжден орденом «Знак Почета».

В. Д. ЗЕРНОВ. Г. Г. КАЛИШ. В. В. ФРОЛОВ.

1941 - 1945

# Родина награждает

Указом Президиума Верховного Совета СССР за выдающиеся заслуги в деле подготовки специалистов для народного хозяйства и культурного строительства награждена орденами и медалями группа работников высших школ СССР, в том числе и ряд работников МВТУ им. Баумана.

На снимке: Награжденные работники нашего училища (слева направо): генерал-лейтенант, академик—секретарь Академии Наук СССР Н. Г. Бруевич — награжден орденом Ленина; профессор доктор заслуженный деятель науки и техники лауреат Сталинской премии Ив. Ив. Куколевский — награжден орденом Ленина; директор МВТУ им. Баумана генерал-майор профессор Е. С. Андреев — награжден орденом «Красная Звезда»; профессор доктор заслуженный деятель науки и техники Л. П. Смирнов— награжден орденом Ленина; учебный мастер лаборатории прикладной механики К. В. Дрекалов — награжден ордном «Знак почета».

Фото С. Ларичева.

Газета «Бауманец». 1944. № 10 (4 декабря).

1941 - 1945

# Неустанно трудиться на благо Родины

3 октября состоялось вручение медалей «За доблестный труд в Великой Отечественной войне 1941—1945 гг.» работникам МВТУ им. Баумана. Огромный читальный зал училища был переполнен. Парторг ЦК ВКП(б) тов. М. И. Воронин поздравил сотрудников МВТУ с правительственной наградой.

— В годы Отечественной войны с фашистскими захватчиками, — говорит тов. М. И. Воронин, — коллектив училища самоотверженно трудился. Даже в самые тяжелые дни войны занятия в МВТУ не прекращались. Училище давало промышленности высококвалифицированных инженеров. Наши мастерские выпускали продукцию для фронта, коллектив научных сотрудников выполнял научно-исследовательские работы по оборонной тематике. Правительственная награда обязывает нас добиваться новых успехов в работе.

М. И. Воронин призвал награжденных к самоотверженной борьбе за выполнение и перевыполнение новой сталинской пятилетки.

Вручал медали секретарь Бауманского РК ВКП(б) тов. Г. Н. Котельников.

Первым получил награду декан факультета боеприпасов профессор В. И. Акин. Он сказал:

— Правительственная награда обязывает каждого из нас неустанно работать, отдавать все свои силы и знания развитию советской науки и техники, воспитанию молодых специалистов, преданных делу Ленина—Сталина.

Взволнованную речь произнес заместитель директора МВТУ доктор технических наук, профессор Г. А. Николаев.

— В этом зале нам выпала честь одними из первых выдвинуть в Верховный Совет кандидатуру всенародного депутата — нашего великого вождя и учителя товарища Сталина. Здесь же мы получаем медали за работу в годы войны. На оказанное нам доверие и честь мы должны ответить новыми достижениями в подготовке советских инженеров, в развитии отечественной науки.

Лауреат Сталинской премии доктор технических наук М. Н. Ларин в своем выступлении призвал научных работников училища выполнить указание товарища Сталина, данное людям науки,—«не только догнать, но и превзойти в ближайшее время достижения науки за пределами нашей страны».

Выступили также кадровый рабочий лаборатории рациональной обработки металлов МВТУ А. Н. Николаев и старший бухгалтер Е. М. Кулагина.

Они призвали сотрудников училища всемерно содействовать успешному выполнению сталинской пятилетки, которая является первым этапом на пути выполнения грандиозной программы расцвета нашей любимой Родины, намеченной товарищем Сталиным в исторической речи 9 февраля 1946 года.

3 октября 1946 года многим работникам МВТУ были вручены медали «За доблестный труд в Великой Отечественной войне 1941-1945 гг.»

Газета «Бауманец». 1946. № 39 ( 9 октября).

1941 - 1945

Не всем, кто оставался в тылу, удалось продолжить учебу. Фронт требовал автоматов, пушек, боеприпасов. Оборонным заводам нужны были квалифицированные кадры. Большая часть студентов старших курсов пошла на заводы. Среди них и ***Вадим Добкин***. На заводе Вадим проявил себя как рационализатор и изобретатель.

## ОДИН ИЗ МНОГИХ

Осень 1941 года. Многие студенты-бауманцы сменили книгу на винтовку бойца. Но не всем, кто остался в тылу, удалось продолжать учебу. Фронт требовал больше автоматов, пушек, минометов, боеприпасов. А для этого оборонным заводам нужны были квалифицированные люди. Тогда большинство студентов старших курсов пошло на заводы.

Ушел работать на оборонный завод и студент-комсомолец Вадим Добкин. В то время он закончил 4 курса факультета тепловых и гидравлических машин.

Вадим Добкин — секретарь комсомольской организации факультета — был Сталинским стипендиатом.

Отличником он остался и в труде. Вскоре молодой инженер стал известен на заводе, как рационализатор и изобретатель.

Теперь Вадим Добкин — член большевистской партии. Он вернулся в училище и готовится к защите диплома.

В зачетной книжке коммуниста Добкина нет других оценок, кроме «пятерок».

Он — председатель совета студенческого научно-технического общества.

Вадим Добкин — кандидат на получение Сталинской стипендии.

Д. БУТАЕВ.

Газета «Бауманец». 1945. № 32 (18 октября).

1941 - 1945

# Литейщики - Родине

Переходящий приз Военного Совета Северного Фронта для войсковой части, сбившей наибольшее количество фашистских самолетов. Бронза, скульптура т. Конгисер; отлито литейной лабораторией МВТУ.

1941 - 1945

# С первых дней войны коллектив литейной лаборатории работал на оборону страны

С первых дней Отечественной войны коллектив литейной лаборатории, руководимый профессором докт. техн. наук Н. Н. Рубцовым, отдает все свои силы, знания и опыт делу победы над немецкими фашистами.

Первая оборонная работа лаборатории — налаживание массового выпуска боеприпасов, в которых остро нуждалась Красная Армия. Проблема была решена путем применения кокильного литья. Новый метод был широко внедрен на заводах и дал большой экономический и производственный эффект.

За эту работу проф. Н. Н. Рубцову, инж. И. С. Расторгуеву, доц. П. П. Жевтунову и мастеру Н. А. Никонову присвоено звание лауреатов Сталинской премии.

Война потребовала новых видов металла для замены при производстве вооружения остродефицитных и дорогостоящих конструкционных сталей. Лаборатория разработала новые типы ковких чугунов высокой прочности и вязкости.

Государственный Комитет Обороны предложил предприятиям оборонной промышленности внедрить эти чугуны для изготовления деталей вооружения. Широкое применение их на заводах позволило значительно увеличить выпуск вооружения при большой экономии сталей и цветных металлов.

В работах по ковкому чугуну принимали участие научные работники лаборатории доц. М. Б. Дубасов, канд. техн. наук В. А. Фуклев, инж. П. Н. Пермяков и И. Т. Бочаров.

Большое народнохозяйственное значение имеют работы, проведенные профессором, докт. Л. М. Мариенбахом. СНК СССР предложил всем заводам переконструировать вагранки, установив по разработанному им способу три ряда фурм с целью форсирования процесса плавки, повышения ее производительности, улучшения качества металла и экономии топлива. Проф. Мариенбахом, кроме того, проведены работы по использованию в вагранке местных дешевых топлив и по плавке стружки.

Большие работы, имеющие теоретическое и практическое значение, проведены доц. П. И. Половинкиным по установлению влияния вибраций на качество металла, получению высококачественного чугуна путем модификации и по применению постоянных металлических форм для производства боеприпасов.

Доц. М. И. Воробьев разработал новые типы сверхтвердых чугунов, обладающих высокой прочностью и износоустойчивостью. Эти чугуны применяют взамен легированных сталей для изготовления инструмента, для штампов и пр.

Ценные работы проведены доц. Н. П. Дубининым о научных основах литья в металлические формы. Его печатные труды являются почти единственным руководством по литью в постоянные формы, имеющимся в русской технической литературе.

Следует отметить также работы инж. Т. Б. Каневской по центробежному литью стволов орудий вместо дорогостоящей их ковки.

Не прекращая научно-исследовательских работ оборонного значения, литейная лаборатория в последнее время организовала отдел художественного литья, который кроме прикладного своего значения, имеет задачей подготовку специальных кадров.

Большие успехи, достигнутые литейной лабораторией, явились результатом напряженной работы всего коллектива. Работники лаборатории не жалели ни сил, ни времени. По многу суток без отдыха приходилось работать в лаборатории и на заводах. И лучшей наградой для всего нашего коллектива являются блестящие победы Красной Армии над немецкими захватчиками.

**М. Б. ДУБАСОВ.**
**доцент, канд. техн. наук.**

1941 - 1945

# Вклад ученого

Большой труд вложила в дело победы над немецкими захватчиками советская техническая интеллигенция.

Немалый вклад сделан литейщиками нашего училища в развитие технологии литейного производства в годы войны.

Широко известно за пределами МВТУ имя доктора технических наук, профессора Льва Михайловича Мариенбаха, председателя ВНИТО литейщиков. За годы войны профессор Л. М. Мариенбах создал целый ряд технологических работ по рационализации литейного производства. Большой интерес представляет его труд по рационализации вагранночного процесса. Известны среди металлургов и другие его работы: «Выплавка чугуна из стальной и чугунной стружки», «Плавка на местном топливе», внедрение которых в производство дает большую экономию топлива и металла. Под редакцией профессора Л. М. Мариенбаха вышел в свет учебник для студентов вузов «Технология литейного производства». Лев Михайлович активно участвует в общественной жизни училища. Он один из лучших пропагандистов.

Профессор-коммунист Л. М. Мариенбах принимал самое деятельное участие в предвыборной кампании.

Л. М. Мариенбах помог большому количеству студентов и работников училища изучить «Закон о восстановлении и развитии народного хозяйства СССР на 1946—1950 гг.».

Кафедра «Литейное производство» по праву гордится таким выдающимся советским ученым, как профессор Лев Михайлович Мариенбах.

П. И. ПОЛОВИНКИН.
М. В. ЧУНАЕВ,
парторг кафедры.

***Мариенбах Лев Михайлович***, доктор технических наук, профессор, председатель ВНИТО литейщиков.
За годы войны создал ряд технологических работ по рационализации литейного производства.

Газета «Бауманец».1946 № 24 (8 мая).

1941 - 1945

***«В годы войны мы, литейщики, отдаем всю душу своему любимому делу, зная, что наша работа поможет быстрейшему разгрому врага»***.- писал в газете ***А.М. Полунин***

# Поможем Красной Армии добить фашистского зверя

С большой радостью и удовлетворением читал я доклад товарища Сталина. Приятно сознавать, что в трудовых подвигах советского народа в Отечественной войне, о которых говорил товарищ Сталин, есть доля и твоего труда на помощь Родине и горячо любимой Красной Армии.

Моя жизнь на протяжении уже 15 лет связана с работой литейного цеха училища. В годы войны мы, литейщики, отдаем всю душу своему любимому делу, зная, что наша работа поможет быстрейшему разгрому врага. Мы всегда перевыполняли программу и давали продукцию высокого качества. Наш цех неоднократно завоевывал переходящее знамя училища.

Доклад вождя зовет советский народ к новым трудовым подвигам. Своей работой в тылу мы еще больше усилим помощь фронту, поддержим Красную Армию, которой предстоит вместе с армиями союзников добить фашистского зверя в его собственном логове и водрузить над Берлином знамя победы.

**А. М. ПОЛУНИН,**
**заливщик литейного цеха.**

1941 - 1945

Газета «Бауманец». 1946. № 8 (20 ноября).

# Танковый факультет

## Новаторы танковой техники

За создание нового танкового агрегата присуждена Сталинская премия четырем научным сотрудникам танкового факультета МВТУ: доценту, кандидату технических наук Г. И. Зайчику, заведующему кафедрой гусеничных машин М. К. Кристи, научному сотруднику этой же кафедры К. Г. Левину, и профессору, доктору физико-математических наук М. А. Крейнесу.

Они возглавили дружный коллектив научных сотрудников кафедры гусеничных машин танкового факультета, усовершенствовавших танковую технику. Работа этого коллектива дала важные результаты и высоко оценена правительством Союза ССР.

В суровую осень 1941 года небольшой коллектив конструкторов кафедры по инициативе доцента Г. И. Зайчика начал работу по коренному усовершенствованию одного из важнейших танковых агрегатов. Задача была весьма актуальна, так как надо было улучшить ходовые качества боевых машин. Несмотря на большие трудности, связанные с эвакуацией, работа была завершена, агрегат построен и блестяще прошел государственные испытания.

Сейчас коллектив кафедры, под руководством лауреатов Сталинских премий сочетает подготовку передовых инженеров-танкостроителей с плодотворной научно-исследовательской деятельностью по дальнейшему усовершенствованию танковой техники.

**В. А. ВЛАДИМИРСКИЙ.**

1941 - 1945

Газета «Бауманец». 1946. № 34 (4 сентября).

# Улучшили конструкцию танка

Их совсем немного, только 10 человек. Но этот наредкость спаянный коллектив сумел доказать, что напористость, инициатива и дружная работа могут преодолеть любые трудности.

Работу свою они начали еще в 1941 году перед началом войны. Нужно было разработать новый агрегат для советских танков взамен старой конструкции, страдавшей рядом недостатков.

Война заставила ускорить эту важную работу, и коллектив сумел быстро создать новую оригинальную конструкцию. Началась постройка образца на одном из крупнейших заводов страны. Коллектив заводских конструкторов тоже разработал новую конструкцию. Оба образца строились одновременно. Разгорелось соревнование.

У заводских конструкторов было больше опыта, они лучше знали технологические возможности своего завода, да и людей у них было больше. Бауманцы могли противопоставить этому только свою настойчивость и умение строже и серьезнее ставить и разрешать теоретические вопросы. Бауманцы победили. Испытания показали серьезные преимущества их конструкции.

После внесения некоторых усовершенствований был испытан еще ряд образцов. Результаты испытаний оправдали надежды коллектива. Новая конструкция принята; она существенно улучшила боевые качества грозных советских танков.

Нарком танковой промышленности тов. Малышев премировал всех участников коллектива и наградил их значком «Отличник соревнования Наркомата танковой промышленности». Сейчас закончен первый этап работы, и коллектив продолжает свою работу в направлении дальнейшего усовершенствования агрегата и внедрения его в производство.

Тесная связь с заводом обогатила коллектив ценным опытом. Некоторые заводы обратились с предложением о совместной разработке новых агрегатов для других типов танков. Из кого же состоит этот замечательный коллектив?

Руководитель его — декан танкового факультета доцент, кандидат технических наук М. И. Зайчик. Большую помощь оказал своими советами и консультацией зав. кафедрой гусеничных машин М. К. Кристи. Аспирант Е. Г. Левин принял на себя обязанности главного конструктора. Значительную работу проделали остальные члены коллектива: аспирант А. В. Синельщиков, инженер О. Б. Некрасов, аспиранты: Х. М. Рабинович, М. С. Розовский, М. З. Сыгал и заместитель декана факультета В. А. Владимирский. Успеху работы во многом содействовала помощь доктора физико-математических наук М. А. Крейнес.

Л. ЦУКЕРНИК.

## Танковый факультет

Наши замечательные советские танки доставили немцам много черных дней. Всюду, на всех фронтах, в самых опасных местах появлялись и беспощадно громили врага стре-

М. И. Зайчик.

★

мительные «Т-34», тяжелые «КВ» и наши мощные самоходные артустановки.

Инженеров, конструирующих, собирающих и испытывающих эти грозные боевые машины, готовит танковый факультет нашего училища.

Современный танк является комплексом ряда сложных механизмов, интересных как по конструкции, так и по принципам действия. Стоит только перечислить часть этих механизмов, чтобы понять, какие серьезные, разносторонние проблемы приходится решать инженеру-танкостроителю: мощный, быстроходный двигатель внутреннего сгорания, коробка передач и механизм поворота, гидравлические машины для вращения башни, устройства, стабилизирующие пушку, и т. д. Увлекательность работы конструктора еще более возрастает, если учесть, что все эти механизмы должны быть компактными, мало весовыми, чтобы большую часть веса машины можно было уделить бронированию.

Для того, чтобы справиться с исследованием и расчетами этих агре-

гатов, нужна хорошая общ
ная подготовка. Она обес
на нашем факультете общ
ными кафедрами в том зн
об'еме, который получают
циалисты МВТУ.

Подготовка по специаль
спечивается кафедрами ф
которыми руководят лучш
листы нашей страны. Каф
томобилей заведует акаде
Чудаков, кафедрой двиг
доктор технических наук
А. С. Орлин, кафедрой г
машин (танки, самоходные
ки, тракторы) — професс
Кристи.

Подготовка ведется та
зом, что студент, кончак
культет, получает необход
инженера знания по танк
телям внутреннего сгорани
мобилям. Это дает возмож
шим выпускникам работать
этих областях промышлен

Несмотря на молодость
та, им выпущено уже мног
ров, работающих на танков
ростроительных и автомоб
водах. Многие из них ве
шую конструкторскую раб
ляясь руководителями груп
награждены правительствен
градами, многие работают
никами крупных цехов.

Кафедры факультета ве
шую научно-исследовате
конструкторско - эксперим
работу, привлекая к ней
старших курсов. Наиболе
ные студенты, окончившие
работают при кафедрах фа

Наряду с теоретической
кой студенты танкового ф
проходят практические зан
бораториях. Все студенты
ся вождению автомашин

Хорошая общеинженер
товка в соединении с глу
циальной подготовкой и
мыми познаниями в облас
логии, способность наши
ников самостоятельно, так
шать вопросы — все эт
оценено заводами, для ко
бауманца служит свидетел
ских инженерных качеств

**Декан танкового фак
доцент, кандидат тех
наук М. И. ЗАЙЧИК.**

1941 - 1945

Газета «Бауманец». 1945. № 17 (1мая).

# СОВЕРШЕНСТВОВАТЬ ВОЕННУЮ ТЕХНИКУ

В Законе о новом пятилетнем плане сказано: «Обеспечить дальнейшее повышение обороноспособности СССР и оснащение вооруженных сил Советского Союза новейшей военной техникой».

Это ставит перед нами — дипломниками артиллерийского факультета очень большие и серьезные задачи.

Через несколько дней я буду защищать дипломный проект. Меня направляют работать в одно из конструкторских бюро Министерства вооружения СССР.

В вузе я получил хорошие знания. Не пожалею сил, чтобы, помножив эти знания на практический опыт, содействовать усилению обороноспособности моей любимой отчизны, совершенствовать военную технику Красной Армии.

**Сталинский стипендиат**
**О. А. БОШ-КОЦЮБИНСКИЙ.**

Газета «Бауманец». 1946. № 23 (1 мая).

1941 - 1945

# Артиллерийский факультет

## Артиллерийский факультет

...рийский факультет при... ...ить высококвалифициро... ...инженеров-механиков специ... ...ть конструирования и про... ...ов артиллерийских систем и ... конструирования и про... ...ов автоматических и стрелко... ...ов и установок.

...ссорско - преподавательские ...ультета обеспечивают вы... ...инженеров-механиков широкого ...званных специальностей. ...ые проекты выпускников ...ета отражают не только вы... ...ческую грамотность, но ...ку актуальных вопросов ...мышленности. Например, ...тов. Тюрин разработал ди... ...проект самоходной установ... ...ллерийской системы и отлич... ...ил его. Проект был одоб... ...ему были разработаны ра... ...ртежи, изготовлены образ... ...ровлены на государствен... ...тания.

...ку качеству подготовки ...в широкого профиля спо... ...т лаборатории факультета, ...большое количество раз... ...конструкций, включая по... ...образцы тяжелых, зенит... ...ных и противотанковых ...йских систем, лаборатории ...ных установок и автомати... ...оружия, а также кабинеты ...ки и производства артилле... ...систем.

...водственную, технологиче... ...преддипломную практику ...денты проходят на передо... ...ллерийских заводах стра... ...директорами Героя Социа... ...ого труда тт. Елян, Бы... ...и Гонор, в конструкторских ...ководимых Героями Социа... ...ого Труда тт. Грабиным, ...м и Шпитальным.

...ыми кафедрами факультета ...т профессора, имеющие ...опыт научной и производ... ...деятельности. Кафедрой ...ства артиллерийских систем ...доктор технических наук ...о Эдуард Адамович Сатель, ...тель Технического совета ...та вооружения. Профессор ...тель уделяет много внима... ...готовке молодых специали... ...делая студентам свой бо... ...технический опыт, озна... ...ив с современными проблемами ...ллерийского производства ...ся творчески решать техни... ...вопросы.

Кафедрами баллистики и проектирования артиллерийских систем заведует профессор, доктор технических наук генерал-майор Владимир Евтеньевич Слухоцкий, автор многочи-

М. И. Воронин.

★

сленных трудов по вопросам баллистики и баллистического проектирования артиллерийских систем. Одновременно профессор В. Е. Слухоцкий является начальником отдела Артиллерийского комитета Главного артиллерийского управления Красной Армии.

Руководимые профессором В. Е. Слухоцким кафедры баллистики и проектирования артиллерийских систем стоят в ряду лучших кафедр училища по постановке учебно-методической работы и проявляемой к знаниям студентов высокой требовательности.

Кафедрой артиллерии руководит доцент Владимир Николаевич Дроздов, высококвалифицированный конструктор-артиллерист.

На всех кафедрах артиллерийского факультета ведет большую и успешную работу высококвалифицированный профессорско-преподавательский состав, имеющий опыт многолетней производственной и педагогической деятельности.

**Декан артиллерийского факультета доцент**
**М. И. ВОРОНИН.**

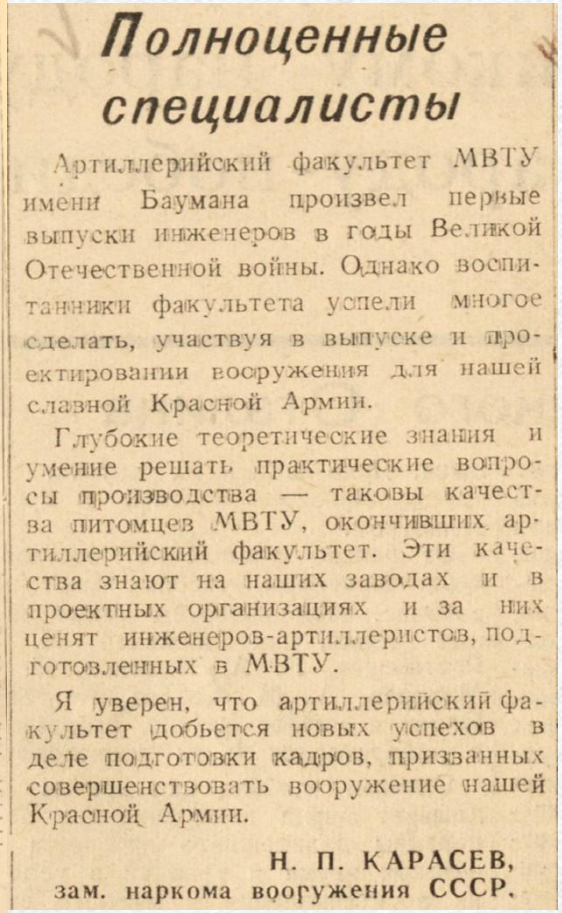

## Полноценные специалисты

Артиллерийский факультет МВТУ имени Баумана произвел первые выпуски инженеров в годы Великой Отечественной войны. Однако воспитанники факультета успели многое сделать, участвуя в выпуске и проектировании вооружения для нашей славной Красной Армии.

Глубокие теоретические знания и умение решать практические вопросы производства — таковы качества питомцев МВТУ, окончивших артиллерийский факультет. Эти качества знают на наших заводах и в проектных организациях и за них ценят инженеров-артиллеристов, подготовленных в МВТУ.

Я уверен, что артиллерийский факультет добьется новых успехов в деле подготовки кадров, призванных совершенствовать вооружение нашей Красной Армии.

**Н. П. КАРАСЕВ,**
**зам. наркома вооружения СССР.**

Декан факультет ***М.И. Воронин*** писал, что на всех кафедрах артиллерийского факультета ведется работа по подготовке высококвалифицированных кадров, практика у студентов проходит не только на заводах но и на передовой.

Газета «Бауманец». 1945. № 26 (12 июля).

1941 - 1945

***Бондаренко С.А.*** фронтовик, после ранения - снова студент в родном Училище.
В статье «Мой метод» делится с товарищами, как лучше готовиться к экзаменам.

С. А. Бондаренко — один из лучших студентов артиллерийского факультета, прекрасный товарищ, активный комсомолец.

Когда началась война, Бондаренко пошел на фронт, с оружием в руках защищать Родину.

После тяжелого ранения и многих месяцев лечения С. Бондаренко снова в родном училище. Его приняли на 7-й семестр, но ему не хотелось отставать от своих товарищей, которые были уже на 5-м курсе. Несмотря на болезнь, он в течение лета подготовил семь дисциплин и сдал их все на «отлично».

Сейчас он учится на 5-м курсе.

## МОЙ МЕТОД

Основным для себя я считаю систематическую работу над учебным материалом.

Прослушав лекцию и тщательно записав ее, дома после часа отдыха, я просматриваю записанное. Увязав его с предыдущим материалом и найдя неясные места, стараюсь при помощи учебника разобраться в них. Если попутно возникают вопросы, не освещенные на лекции, ищу ответа в учебной литературе. Это дает много полезного и закрепляет в памяти материал.

Когда начинаю слушать новый курс, читаемый незнакомым лектором, стремлюсь записать материал как можно подробнее. Но освоившись с системой чтения курса преподавателем, записываю только то, что для меня ново. Такая система записей очень помогает при изучении курса.

Ни в коем случае не запускаю заданий, выполнение их в срок помогает понимать курс и дает возможность спокойно подготовиться к экзамену. Готовясь к экзамену, обязательно проделываю все выводы письменно. Это помогает прочно усвоить весь материал, и на экзамене не приходится краснеть.

На экзамен иду обязательно хорошо отдохнувши и со свежей головой. У меня остается много свободного времени, и без ущерба для учебы я хожу в кино, театры и читаю художественную литературу.

С. А. БОНДАРЕНКО.

1941 - 1945

# ПИТОМЦЫ АРТИЛЛЕРИЙСКОГО ФАКУЛЬТЕТА

Многие выпускники артиллерийского факультета МВТУ имени Баумана стали выдающимися творцами новых образцов вооружения.

Воспитанник факультета А. И. Савин создал ряд новых артиллерийских систем, принятых на вооружение Советской Армии. Пушки его конструкции громили врага на фронтах Великой Отечественной войны. Заслуги тов. Савина высоко оценены Родиной — ему присвоено звание лауреата Сталинской премии. Он награжден орденом Ленина, орденами Трудового Красного Знамени и Отечественной войны первой степени. Сейчас тов. Савин возглавляет конструкторское бюро одного из крупнейших артиллерийских заводов.

Воспитанник факультета Б. Орлов отлично учился и был сталинским стипендиатом. При выполнении дипломного проекта он разработал методику расчета автоматического оружия, которая принята в качестве основного руководящего материала в одном из конструкторских бюро. Теперь тов. Орлов — ведущий конструктор этого бюро.

Сведения, поступающие от заводов и конструкторских бюро, говорят о высоком техническом уровне питомцев артиллерийского факультета, об их ведущей роли в промышленности вооружения.

Сейчас артиллерийский факультет МВТУ готовит сотни будущих специалистов вооружения.

Наиболее выдающиеся студенты выдвинуты кандидатами на получение стипендии имени И. В. Сталина.

Вот некоторые из них.

Студент пятого курса Б. Сергеев работает по научно-исследовательской теме на кафедре проектирования артиллерийских систем.

Студент-дипломник М. Анучин во время войны успешно работал начальником отдела на артиллерийском заводе. Как высококвалифицированный специалист, он заслуженно пользовался большим авторитетом. Практические навыки и знания, полученные тов. Анучиным на заводе, позволяют ему сейчас выполнять дипломный проект, отвечающий высоким требованиям современной техники.

Многое можно также рассказать об остальных кандидатах на стипендию имени И. В. Сталина: Краснове (Е-Д), Карабанове (Е-101), Блинове (Е-33), Эфрон (Е-52), Рязанове (Е-91), Лившице (Е-53), Файнгерш (Е-33), Кочанове (Е-52).

Все эти студенты — золотой фонд факультета. Можно смело рассчитывать, что они станут выдающимися создателями грозных боевых машин.

**А. Г. ПАВЛЕНКО,**
**заместитель декана артиллерийского факультета.**

1941 - 1945

Газета «Бауманец». 1946. № 45 (19 ноября).

Доцент **В. Н. Дроздов** (в центре) проводит занятия со студентами пятого семестра в артиллерийской лаборатории у пушки своей конструкции.

Фото **С. Ларичева.**

Газета «Бауманец». 1946. № 45 (19 ноября).

1941 - 1945

Э. А. САТЕЛЬ.

Эдуард Адамович ведет большую педагогическую работу. С момента организации артиллерийского факультета в нашем училище он руководит кафедрой производства артсистем.

В 1941 году Эдуарду Адамовичу Сателю присваивается ученая степень доктора технических наук.

Работа Эдуарда Адамовича в нашей оборонной промышленности отмечена высокими правительственными наградами.

За время войны профессор Сатель награжден орденами: Кутузова II степени, Отечественной войны I степени, Трудового Красного Знамени, Красной Звезды и медалью «За оборону Москвы».

С. БОРИСОВ.

Газета «Бауманец». 1945. № 34 (7 ноября).

1941 - 1945

# Факультет тепловых и гидравлических машин

В первые дни Отечественной войны ***Ховах М.С.*** был назначен начальником группы по проектированию и производству противотанковых ружей. В мастерских Училища при его непосредственном участии была спроектирована, изготовлена и отправлена на фронт первая продукция училища.
При участии Ховаха М.С. велась работа по переводу двигателей на газогенераторное топливо.

## Коммунист М. С. Ховах

Коммунисты училища, педагоги и научные работники отдают все свои силы и знания делу подготовки специалистов, неустанно вносят свой ценный вклад в советскую передовую науку и технику.

18 лет тому назад вступил Макс Самойлович Ховах в партию большевиков. Деятельно и активно участвует он в общественной жизни. Серьезные задания, поручаемые тов. Ховаху партийным бюро училища, выполняются им со свойственной ему тщательностью и аккуратностью.

Шесть лет возглавляет тов. Ховах факультет тепловых и гидравлических машин. Под его руководством были составлены учебные планы и программы. Обнаружив большие организаторские способности, знания, широкий кругозор, Макс Самойлович завоевал заслуженный авторитет среди профессорско-преподавательского коллектива факультета.

Большим уважением пользуется Макс Самойлович у студентов факультета. К нему, как к старшему товарищу-коммунисту, приходят в трудную минуту за советом многие студенты, и каждый находит чуткое, справедливое отношение, необходимую помощь и поддержку.

Ценной и плодотворной является научная деятельность тов. Ховаха. Еще аспирантом он провел ряд научно-исследовательских работ по изучению двухтактных двигателей. В дальнейшем он сконструировал оригинальную динамическую модель для исследования продувки цилиндров двухтактных двигателей. Введенные им усовершенствования приняты Коломенским и Сормовским заводами.

В 1939 году тов. Ховах успешно защитил диссертацию на степень кандидата технических наук и утвержден доцентом.

В первые дни Отечественной войны Макс Самойлович был назначен начальником группы по проектированию и производству противотанковых ружей. В мастерских училища при его непосредственном участии была спроектирована, изготовлена и отправлена на фронт первая продукция коллектива МВТУ. Макс Самойлович принимал также активное участие в работе по переводу двигателей на газогенераторное топливо.

Большой принципиальности, преданности партии, честности, неутомимой энергии в работе может и должна учиться наша молодежь у коммуниста Макса Самойловича Ховаха.

Н. СТАРИКОВ, Р. ГАРБОВИЦКИЙ.

## Факультет тепловых и гидравлических машин

М. С. Ховах.

★

Декан факультета тепловых и гидравлических машин, доцент кандидат технических наук М. С. ХОВАХ.

1941 - 1945

# Кафедра гусеничных машин

Кафедра гусеничных машин вела научно- исследовательскую и конструкторскую работу в области танковых трансмиссий.

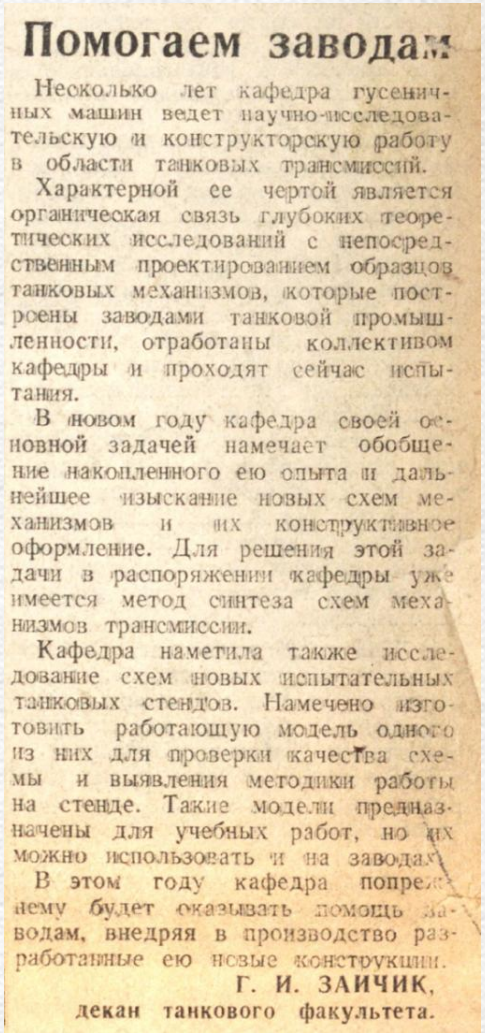

## Помогаем заводам

Несколько лет кафедра гусеничных машин ведет научно-исследовательскую и конструкторскую работу в области танковых трансмиссий.

Характерной ее чертой является органическая связь глубоких теоретических исследований с непосредственным проектированием образцов танковых механизмов, которые построены заводами танковой промышленности, отработаны коллективом кафедры и проходят сейчас испытания.

В новом году кафедра своей основной задачей намечает обобщение накопленного ею опыта и дальнейшее изыскание новых схем механизмов и их конструктивное оформление. Для решения этой задачи в распоряжении кафедры уже имеется метод синтеза схем механизмов трансмиссии.

Кафедра наметила также исследование схем новых испытательных танковых стендов. Намечено изготовить работающую модель одного из них для проверки качества схемы и выявления методики работы на стенде. Такие модели предназначены для учебных работ, но их можно использовать и на заводах.

В этом году кафедра попрежнему будет оказывать помощь заводам, внедряя в производство разработанные ею новые конструкции.

**Г. И. ЗАИЧИК,**
**декан танкового факультета.**

Газета «Бауманец». 1945. № 1 (1 января).

1941 - 1945

# Механико-технологический факультет

***Грановский Герберт Иванович*** –
с 1943 по 1948 год декан механико-технологического факультета МВТУ им. Н.Э. Баумана.
Грановский Г.И. внес большой вклад в развитие науки о резании металлов: создал научную школу в области расчета и конструирования режущих инструментов и один из важнейших разделов теории резания - кинематики резания. Обнаружил и всесторонне исследовал явление немонотонности стойкостных зависимостей; предложил оригинальный математический аппарат для аналитического описания многих сложных зависимостей резания металлов. За большую научную и педагогическую работу Грановский Г.И. награжден орденами «Знак почета» (1945 г.) и «Трудового красного знамени» (1960 г.) и медалью «За доблестный труд в Великой Отечественной войне» (1946 г.).

## Механико-технологический факультет

17 сентября 1945 года механический факультет, старейший факультет МВТУ имени Баумана, начинает свой 114-й учебный год.

Родоначальник отечественной технической школы, факультет за время своего существования выпустил несколько тысяч высококвалифицированных специалистов. Из их рядов вышли крупнейшие ученые, ставшие гордостью нашей страны. Выдающиеся теплотехники проф. В. И. Гриневецкий и К. В. Кирш, создатели научной школы в области машиностроения проф. П. К. Худяков, А. И. Сидоров и А. П. Гавриленко и ныне здравствующие заслуженные деятели науки и техники профессора Л. Г. Кэфер, И. И. Куколевский, М. А. Саверин, Л. П. Смирнов, В. Е. Цыдзик, А. Н. Шелест и другие — все они являются питомцами факультета, а затем преподавателями училища и руководителями кафедр по ряду ведущих дисциплин.

Механико-технологический факультет, выделенный в 1932 году из механического факультета МВТУ, имеет следующие специальности: технология машиностроения, металлорежущие станки и инструмент; сварочные машины и сварочное производство; литейные машины и литейное производство; кузнечно-прессовые машины, термообработка и оборудование термических цехов.

Специальность «Технология машиностроения, металлорежущие станки и инструмент» готовит инженеров-механиков по проектированию, монтажу и эксплоатации механооброчных цехов машиностроительных заводов, а также по проектированию, производству, монтажу и эксплоатации металлорежущих станков и инструмента. Она имеет три кафедры: кафедру «Технология машиностроения» (руководитель — профессор-доктор В. М. Ковин), кафедру «Металлорежущие станки», возглавляемую профессором-доктором Г. А. Шаумяном, и кафедру «Учение о резании металлов и инструментальное дело» во главе с лауреатом Сталинской премии, доктором технических наук профессором И. М. Беспрозванным. При первых двух кафедрах в текущем году вновь созданы лаборатории, пополненные первоклассным оборудованием.

Специальность «Сварочные машины и сварочное производство» готовит инженеров-механиков по проектированию цехов, организации и эксплоатации сварочного производства, а также по проектированию сварочных конструкций для различных отраслей промышленности и по конструированию машин для контактной сварки. Руководит кафедрой «Сварочное производство» действительный член Украинской академии наук К. К. Хренов.

Специальность «Литейные машины и литейное производство» готовит инженеров-механиков по проектированию литейного оборудования, а так же инженеров для фасонно-литейных цехов. При кафедре имеется литейная лаборатория. Ведает кафедрой «Литейные машины и литейное производство» лауреат Сталинской премии, доктор технических наук профессор Н. Н. Рубцов.

Специальность «Кузнечно-прессовые машины и обработка металлов давлением» готовит инженеров-механиков по проектированию технологических процессов ковки и штамповки, конструированию кузнечно-прессовых машин и их эксплоатации. Возглавляет кафедру доктор технических наук профессор А. И. Зимин.

Специальность «Металловедение, термообработка и оборудование термических цехов», руководимая кандидатом технических наук доцентом Х. Н. Куявским, готовит инженеров-механиков по термообработке, исследованию и контролю металлов и процессов, применяемых в машиностроении, а также по конструированию испытательных машин.

Рабочее место инженера, оканчивающего эту специальность, — термический цех, лаборатория научно-исследовательского института, машиностроительный завод или исследовательская группа машиностроительного завода; работа — в конструкторских бюро или в цехах соответствующих заводов, производящих испытательные машины.

Г. И. Грановский.

★

Кафедрой «Организация производства», являющейся общей для всех специальностей училища, руководит кандидат технических наук доцент Б. Я. Кашенбогев.

Важнейшей традицией факультета, воспринятой им из его славного прошлого, является всемерное стремление коллектива факультета воспитать отличные кадры инженеров-механиков, столь нужных нашей стране.

Новый прием студентов стоит на пороге широко открытых дверей аудиторий и лабораторий факультета.

Среди будущих инженеров, без сомнения, находятся те, чьими именами в дальнейшем будут гордиться факультет и училище.

Добро пожаловать, товарищи!

**Декан механико-технологического факультета доктор технических наук**
**Г. И. ГРАНОВСКИЙ.**

Газета «Бауманец». 1945. № 26 (12 июля).

1941 - 1945

# Факультет боеприпасов

***Акин В.И.*** профессор. заведующий кафедрой "Снаряжательное дело" (1944-1947), декан факультета боеприпасов.

## Факультет боеприпасов

Факультет боеприпасов один из самых молодых факультетов МВТУ. Наши выпускники отличаются глубоким знанием своего дела. Так, в последнем выпуске средний балл по дипломному проектированию составил 4,4.

Факультет боеприпасов, как и все остальные факультеты МВТУ, занимается широкой инженерной подготовкой, которая охватывает приблизительно три первые года учебы. В эту инженерную подготовку входят общенаучные и общетехнические дисциплины.

Таким образом, инженер-механик по боеприпасам получает солидную общеинженерную подготовку. Помимо этого преподаются специальные предметы: устройство и действие боеприпасов, проектирование боеприпасов, артиллерия, внешняя и внутренняя балистика, пороха, взрывчатые вещества, капсюльное и снаряжательное дело, спецтехнология, автоматы и автоматизация процессов.

Общеинженерные предметы читает вся основная профессура училища, известная своей высокой квалификацией и многолетней преподавательской работой. К преподаванию специальных дисциплин, проведению консультаций по всем видам проектирования привлечены лучшие научные силы столицы, зарекомендовавшие себя в этой специальности.

Факультет выпускает инженеров-механиков, конструкторов и технологов по всем видам боеприпасов, находящимся на вооружении Красной Армии, Воздушного и Морского военных флотов. Мы располагаем четырьмя специальными кафедрами, при которых имеется аспирантура. Наш факультет выпускает также конструкторов и технологов по артиллерийским снарядам, авиабомбам, реактивным снарядам и минам, по трубкам и взрывателям всех типов и систем, по боеприпасам всех видов ручного и стрелкового оружия.

В период Великой Отечественной войны в результате продуктивной научно-исследовательской и конструкторской работы специалистов-боеприпасников Красная Армия была снабжена самыми могущественными и эффективными боеприпасами.

Многие воспитанники нашего факультета еще до окончания училища проектировали боеприпасы, изготовление и боевое использование которых сыграли большую роль в разгроме немецко-фашистских захватчиков.

Несмотря на то, что Великая Отечественная война победоносно завершена советским народом и начался период мирного развития, роль специалистов-боеприпасников попрежнему велика. Новое пополнение из числа нашей замечательной талантливой молодежи, влившееся в дружный коллектив бауманцев, сможет обеспечить великий прогресс дальнейшего вооружения нашей великой Родины.

**Декан факультета боеприпасов профессор В. И. АКИН.**

Газета «Бауманец». 1945. № 26 (12 июля).

1941 - 1945

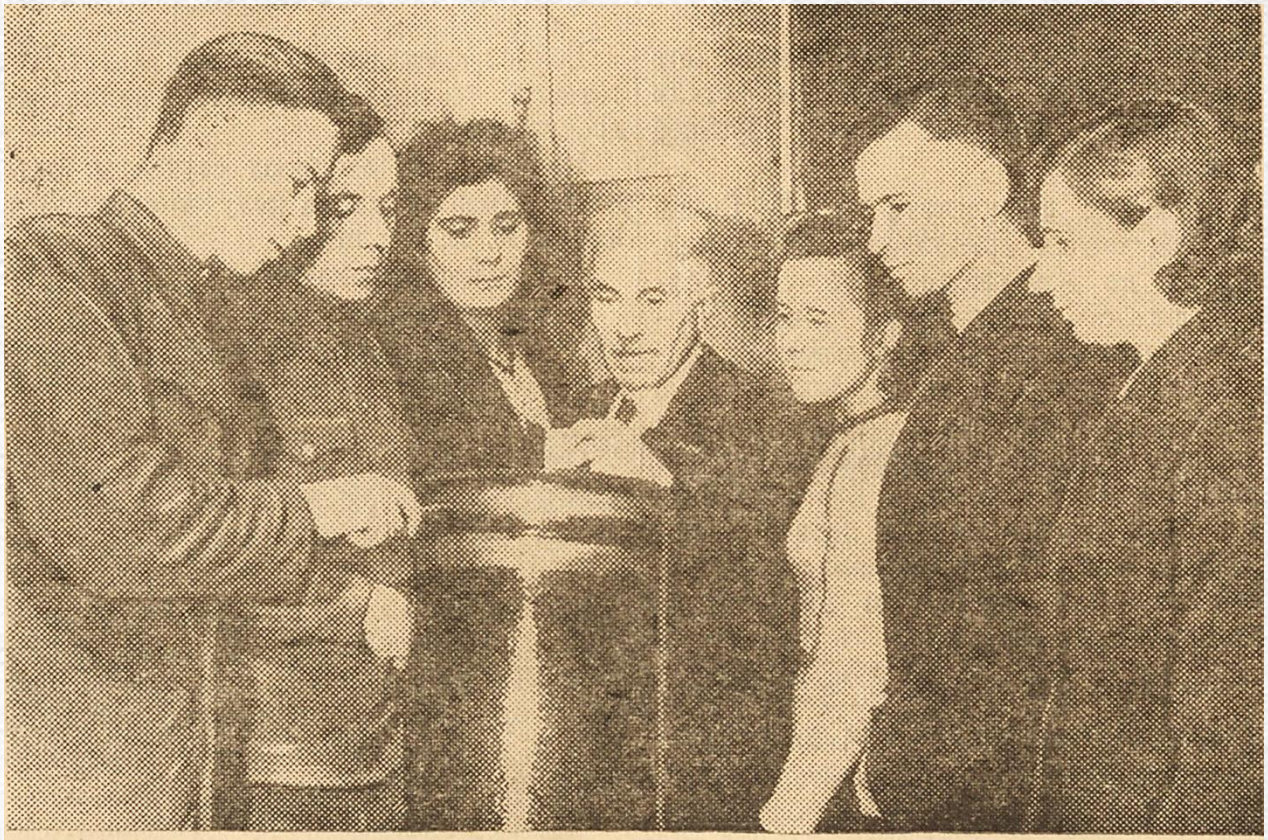

Занятия в лаборатории снаряжательного дела. Профессор **В. И. Акин** об'ясняет студентам восьмого семестра факультета боеприпасов устройство специальной аппаратуры.

Фото **С. Ларичева.**

Газета «Бауманец». 1946. № 45 (19 ноября).

1941 - 1945

# Факультет точной механики и оптики

**ПОМОЩЬ ФРОНТУ**

В марте 1944 года окончил я факультет точной механики и оптики. Большие трудности переживала страна в последние годы моей учебы. И все же Родина нам предоставила возможность учиться и притом при вполне нормальных условиях. Это говорит о большом значении, которое наше правительство придавало подготовке молодых инженеров.

Поэтому нашим долгом являлось не только хорошо и отлично учиться, но и помогать стране непосредственной работой на заводах. Большинство студентов нашего факультета с успехом совмещало отличную учебу с работой.

Я свою преддипломную практику проходил на одном из приборостроительных заводов Москвы и, как многие студенты нашего факультета, сразу включился в производственную жизнь завода. В качестве своего дипломного проекта я взял реальную тему по проектированию об'екта вооружения для самолета.

Сейчас я испытываю большое удовлетворение — мой труд принес реальную помощь фронту. Спроектированный при моем участии об'ект поставлен на производство, я же работаю ведущим конструктором в области расчета этого прибора и непрерывно совершенствую его.

**Инженер Б. М. ЦЕЙТЛИН.**

За годы Великой Отечественной войны на заседаниях государственной квалификационной комиссии факультета точной механики прослушано около 130 защит дипломных проектов. Следует отметить, что качество подготовки студентов и представляемых ими дипломных проектов с каждой защитой все повышается.

Можно с уверенностью сказать, что выпускники и профессорско-преподавательский состав факультета точной механики в годы войны оказали большую помощь приборостроительной промышленности в деле бесперебойного снабжения Красной Армии всеми видами современных приборов.

Можно надеяться, что коллектив факультета даст Родине в ближайшие годы много высококвалифицированных специалистов.

**Профессор С. ФРАЙБЕРГ,**
**главный инженер 5-го Главного управления НКВ СССР.**

В годы войны факультет точной механики оказал большую помощь приборостроительной промышленности в деле бесперебойного снабжения Красной Армии всеми видами современных приборов.

Газета «Бауманец» .1945. № 1 (20 января).

1941 - 1945

С. О. Доброгурский.

# Факультет точной механики

Факультет точной механики существует в нашем училище уже 15 лет. Он был вызван к жизни теми крупными изменениями в приборостроении, которые внесла советская технология этого дела. Для рационального конструирования и правильного выполнения приборов понадобились хорошо подготовленные технические кадры. Их и готовит наш факультет.

За 15 лет своего существования факультет выпустил сотни квалифицированных специалистов по различным отраслям приборостроительной промышленности, которые явились пионерами отечественного приборостроения. Факультет готовит инженеров-механиков по двум специальностям: точная механика и оптико-механические приборы. На специальности точной механики имеются уклоны: приборы времени и автоматического контроля, авиаприборы и приборы управления стрельбой, по которым происходит специализация студентов, начиная с пятого курса.

Инженеры, окончившие факультет точной механики, работают на приборостроительных предприятиях, главным образом Центрального района, составляя на некоторых заводах значительное большинство технического персонала. Часть их достигла руководящих должностей — директоров заводов, главных конструкторов, главных технологов, начальников цехов; многие получили за отличную работу правительственные награды. Факультет обслуживает кадрами заводы нескольких наркоматов.

Факультет имеет кафедры точного приборостроения, метрологии, основ теории точности, специальной электротехники, технологии точного приборостроения, авиаприборов, приборов управления стрельбой и оптико-механических приборов. Все кафедры проводят в своих лабораториях студенческие учебные, а также научно-исследовательские работы. Тематика последних работ достаточно широка и разнообразна. В исследовательской работе принимают участие также и студенты. Кафедрами руководят видные специалисты приборостроения: академик Н. Г. Бруевич, профессора А. Б. Яхин, С. Т. Цуккерман, Б. В. Булгаков, Г. А. Апарин, доценты Б. С. Сотсков и Т. А. Гевондян.

Общетехническая подготовка, сообщаемая студентам факультетом точной механики, совершенно одинакова со всеми остальными факультетами МВТУ. Специальные курсы и проекты строятся на этой базе; они проходятся на третьем (частично), четвертом и пятом курсах. Дипломный проект выполняется после окончания пяти курсов.

Факультет точной механики непрерывно развивается, охватывая все новые области приборостроения, играющего с каждым днем все более важную роль во всех областях народного хозяйства нашей Родины.

**Декан факультета точной механики профессор**

**С. О. ДОБРОГУРСКИЙ.**

1941 - 1945

Газета «Бауманец». 1945. № 26 (12 июля).

# Профессор В. Е. Слухоцкий

Генерал-майор профессор В. Е. Слухоцкий по праву считается одним из лучших педагогов нашего училища. Он возглавляет кафедры внутренней и внешней баллистики и проектирования артиллерийских систем.

Несмотря на многообразие читаемых курсов, Владимир Евгеньевич четко руководит и постоянно контролирует работу каждого преподавателя. Богатейший опыт, накопленный за годы Отечественной войны, позволяет В. Е. Слухоцкому совершенствовать читаемые курсы, постоянно вносить в них новое и значительное.

Кафедры, руководимые профессором В. Е. Слухоцким, являются сравнительно молодыми в училище. Нужно было умело подобрать кадры преподавателей, и Владимир Евгеньевич проделал очень большую работу, чтобы привлечь опытнейших конструкторов заводов и учреждений, таких, как тов. А. А. Дмитриевский, инженер-подполковник А. Ф. Соболев и многих других.

Особое внимание Владимир Евгеньевич уделяет тому, чтобы студенты глубоко усваивали преподаваемый материал. На кафедрах строго установлена система коллоквиумов по каждому пройденному разделу курса. Это заставляет студентов систематически работать над материалом, глубоко и полно усваивать специальные дисциплины.

Прекрасный инженер и требовательный педагог, профессор В. Е. Слухоцкий отдает все свои силы и знания, чтобы страна получала высококультурных технически грамотных инженеров-артиллеристов.

**Ассистенты Б. ЖУКОВ,**
**В. УСТИНОВ.**

Газета «Бауманец». 1945. № 17 (1мая).

1941 - 1945

# Работаем с воодушевлением

С большим под'емом прошло предмайское социалистическое соревнование среди рабочих производственных мастерских нашего училища.

В последние дни апреля, когда приказ великого Сталина возвестил миру об окружении доблестными войсками Красной Армии города фашистских мракобесов — Берлина, коллектив механических мастерских трудился особенно вдохновенно.

Как всегда, в первых рядах стахановцев идут коммунисты и комсомольцы. Сверловщица Зотова вырабатывает ежедневно 340 процентов производственного задания; сверловщица Кузнецова — 250. Попрежнему две с половиной нормы в день дает комсорг цеха токарь Николай Быков. Не отстают от него токари Шмаков и Когтев.

Отличную продукцию выпускают тт. Белоусова, Иванов, Кузнецова, получившие право сдавать детали без проверки отделом технического контроля. Хорошо работают литейщики (нач. цеха тов. Расторгуев). Лучшие рабочие цеха — аппаратчица З. А. Демидова, натирщица Е. И. Сергеева дают в день по полторы и больше норм выработки.

Коллектив механических мастерских будет работать еще упорнее и настойчивее, чтобы дать еще больше продукции высокого качества нашей героической Красной Армии.

**С. Н. ГРИГОРЬЕВ.**

Газета «Бауманец». 1945. № 17 (1мая).

1941 - 1945

## Они сдают экзамены на „отлично“— это их ответ на победоносное наступление Красной Армии

Ф. ПОВЫШЕВ, группа 0-12. Г. МУХИН, группа МТ-31. В. ЛАНДЕР, группа АЗ-33. Л. КОРЧЕМНЫЙ, группа О-31.

Фото С. ЛАРИЧЕВА.

## ТОЛЬКО НА „ОТЛИЧНО“

Студент группы 0-31 Лев Корчемный — один из лучших студентов на танковом факультете. Вдумчивый и серьезный, требовательный к себе и другим, он прекрасно учится.

С первых же дней учебы в училище он обратил на себя внимание своими способностями и деловитостью, завоевал большой авторитет среди студентов.

Отличную учебу Лева умело сочетает с большой общественной работой. Он председатель академкомиссии.

Отзывчивый и чуткий товарищ, тов. Корчемный всегда находит время помочь товарищам в учебе. Работая комсоргом, он положил много труда, чтобы его группа стала передовой среди других групп 1-го курса.

В течение семестра Л. Корчемный работал над предметами глубоко и непрерывно.

Экзамены он сдает только на «отлично».

А. ТРОХИН.

Газета «Бауманец».1945. № 7 (12 февраля).

1941 - 1945

# Коммунист-новатор

В декабре 1941 года наше училище получило заказ на производство боеприпасов, предназначенных непосредственно для защиты Москвы от немецких захватчиков.

Коммунист-инженер Иван Сергеевич Расторгуев сразу же энергично, с присущей большевикам инициативой и настойчивостью включился в работу по выполнению этого заказа. Иван Сергеевич вместе с тов. П. П. Жевтуновым и коммунистом Н. А. Никоновым сумел организовать крепкий, сплоченный коллектив литейщиков, сумел мобилизовать этот коллектив на выполнение поставленных задач.

За новаторскую работу в области производства боеприпасов в 1943 году И. С. Расторгуев совместно с проф. Н. Н. Рубцовым и тт. П. П. Жевтуновым и Н. А. Никоновым был удостоен звания лауреата Сталинской премии.

Тов. И. С. Расторгуев—активный общественник. Он аккуратно посещает семинары агитаторов, проводит беседы в цехе.

За свои боевые дела на трудовом фронте коммунист И. С. Расторгуев награжден правительством орденом «Знак Почета» и медалью «За оборону Москвы».

**Ф. ГОРСКИЙ.**

Газета «Бауманец». 1945. № 20 (28 мая).

1941 - 1945

# Не жалел сил на фронте, не пожалею их в мирном труде

Герой Советского Союза
**И. М. Петлюк.**

Осенью 1943 года гвардейская кавалерийская дивизия, в которой я служил, находилась на Украине. Недалеко от районного центра Чернышки наш эскадрон вел ожесточенные бои с немецкими войсками.

Однажды на рассвете мы заметили, что Чернышки горят. «Значит немцы оттуда ушли», — решили мы и направились туда. Действительно в центре района не было немцев. Но вдруг навстречу нам выбежала женщина и сказала:

— Куда вы идете, ведь немцы здесь!

Женщина провела нашу группу, вооруженную двумя пулеметами, к своему дому. Видим, метрах в ста от нас, в огороде стоит много немецких автомашин с солдатами и офицерами. Весь огород был окопан глубоким рвом, наполненным водой. Через него был переброшен небольшой узкий мост. Чтобы не дать немцам возможности уйти, надо было занять или разрушить переправу через ров.

Я приказал бойцам соблюдать полную тишину и сам выстрелом из противотанкового ружья убил шофера немецкой автомашины, стоявшей на мосту. Воспользовавшись замешательством немцев, мы открыли огонь из пулеметов. Среди немцев началась паника. Много фрицев было убито и 340 взято в плен только в этом бою. Мы же не потеряли ни одного человека.

Теперь меня демобилизовали и я работаю в МВТУ. Так же, как и на фронте, буду отдавать все свои силы порученной мне работе. Своим скромным трудом я хочу помочь выполнению тех задач, которые поставил перед советским народом товарищ Сталин, помочь дальнейшему укреплению мощи Красной Армии.

**И. М. ПЕТЛЮК,**
**Герой Советского Союза.**

***Петлюк***
***Иосиф Матвеевич***
санитарный инструктор кавалерийского эскадрона 62-го гвардейского полка 16-й гвардейской Черниговской кавалерийской дивизии 7-го гвардейского кавалерийского корпуса 61-й армии Центрального фронта, гвардии старшина медицинской службы.

Газета «Бауманец». 1946. № 13 (27 февраля).

1941 - 1945

# Наша гордость

Многие студенты нашего училища ушли в первые же дни Великой Отечественной войны добровольцами на фронт, чтобы с оружием в руках защищать право на жизнь, на светлое будущее.

Мы гордимся этими бауманцами. Они высоко несут честь МВТУ, показывают образцы геройства. Многие из них сейчас у ворот Берлина.

В радостный день 27-й годовщины Красной Армии мы, студенты-бауманцы, шлем им наш дружеский привет. За эти годы в нашу студенческую среду влилось много товарищей, вернувшихся с фронта, участников Отечественной войны, бывших фронтовиков.

За книгой, за чертежной доской они настойчиво и упорно овладевают знаниями, показывают пример дисциплины и организованности остальной массе студентов. Такими студентами-фронтовиками, как сталинский стипендиат, орденоносец тов. Мизернюк (гр. ДВС-71), тов. Жуковский (гр. ТГМ-22), тов. Григорович (гр. СП-61), орденоносец Г. Лещева (гр. М-31), орденоносец В. Ландер (гр. АЗ-33) и многими другими гордится все училище; с них берет пример наша молодежь.

Учиться так, как наши воины сражаются на фронте, — боевой лозунг нашего студенчества.

**А. ЛЕВИ.**

Газета «Бауманец». 1945. № 8 (23 февраля).

1941 - 1945

# ФАКТЫ И ЦИФРЫ

За годы Великой Отечественной войны МВТУ подготовило 1227 инженеров-механиков.

Кроме того, 193 специалиста прошли в МВТУ переквалификацию.

★

За годы Великой Отечественной войны в нашем училище защищено 11 докторских и 49 кандидатских диссертаций. Подавляющее число диссертаций посвящено разрешению актуальных проблем и способствовало усилению оборонной мощи нашей Родины.

Газета «Бауманец».1945. № 20 (28 мая).

1941 - 1945

Всего за время войны мастерские МВТУ им. Н.Э. Баумана поставили:

боеприпасов - около 1500000;

стволов для стрелкового вооружения - около 60000;

узлов для сборки полевых минометов - около 8000;

противотанковых ружей - около 300;

деталей для «гранат Сердюка» - около 30000;

прочей продукции по отдельным заказам - на сумму более 2000000 руб.

При обороне Москвы около 180 человек, работающих в мастерских, были награждены медалями «За оборону Москвы».

1941 - 1945

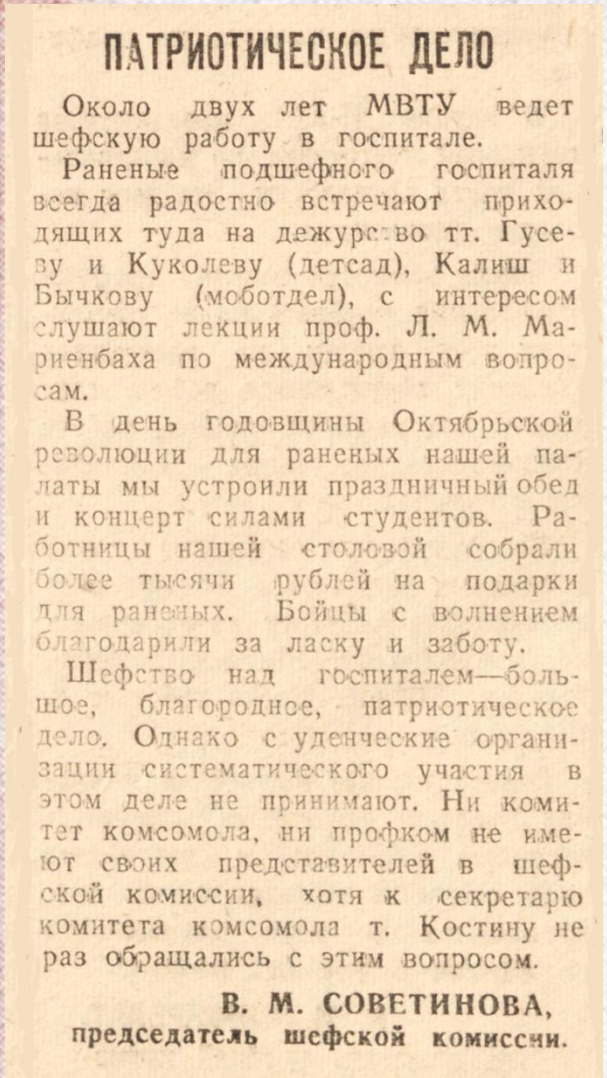

## ПАТРИОТИЧЕСКОЕ ДЕЛО

Около двух лет МВТУ ведет шефскую работу в госпитале.

Раненые подшефного госпиталя всегда радостно встречают приходящих туда на дежурство тт. Гусеву и Куколеву (детсад), Калиш и Бычкову (моботдел), с интересом слушают лекции проф. Л. М. Мариенбаха по международным вопросам.

В день годовщины Октябрьской революции для раненых нашей палаты мы устроили праздничный обед и концерт силами студентов. Работницы нашей столовой собрали более тысячи рублей на подарки для раненых. Бойцы с волнением благодарили за ласку и заботу.

Шефство над госпиталем—большое, благородное, патриотическое дело. Однако студенческие организации систематического участия в этом деле не принимают. Ни комитет комсомола, ни профком не имеют своих представителей в шефской комиссии, хотя к секретарю комитета комсомола т. Костину не раз обращались с этим вопросом.

**В. М. СОВЕТИНОВА,**
**председатель шефской комиссии.**

Сотрудники МВТУ вели шефство над эвакуационным ***Госпиталем № 4624***: ухаживали за ранеными, собирали подарки, устраивали концерты силами студентов. Он располагался в здании сегодняшнего Московского Клинического онкологического диспансера.

Газета «Бауманец». 1944. № 11 (11 декабря).

1941 - 1945

Нина Петровна Бектеева (1897-1980) Операционная эвакогоспиталя 1942 г.

1941 - 1945

Доноры нашего училища. Слева направо: Т. А. ЯКОВЛЕВА, Ю. Н. ФАДЕЕВА, А. В. ЗЕЛЕНЦОВСКАЯ, О. А. ВАВИЛОВА.

# Почетная работа

Подшефному госпиталю училище уделяет немало внимания. Работница детсада тов. Гусева, сотрудники библиотеки тт. Рытвид, Сазонова и другие дежурят в палатах, помогают старшей сестре обслуживать раненых бойцов, разносят ужин, поддерживают чистоту и порядок в палатах, выполняют отдельные поручения раненых, читают им газеты и художественную литературу.

Профессора и преподаватели проводят в палатах и для работников госпиталя лекции на технические, общественно-экономические темы. Особенно активно организует лекции и беседы тов. В. Смирнова (кафедра основ марксизма-ленинизма), товарищи Мариенбах, Каплан, Шапиро делают международные обзоры, беседы в палатах проводит главный бухгалтер училища тов. Иванов. Студенты выступают с концертами самодеятельности, организуют сеансы шахматной игры. Училище помогло отремонтировать помещение госпиталя, произвело ремонт биллиарда и музыкальных инструментов.

К новому году для бойцов подшефной палаты была организована елка, им были преподнесены подарки и устроен новогодний ужин. За внимательное и теплое отношение бойцы не раз выражали нашему коллективу письменную и устную благодарность.

Ко Дню Красной Армии мы решили сделать бойцам подарки, благоустроить палату, помочь госпиталю в приобретении посуды.

Для офицерского состава организуется кружок по изучению истории партии.

Однако очень многие дела еще не выполнены, так как некому заняться их выполнением.

Помогать раненым бойцам и офицерам — почетное дело. Привлечь для выполнения его как можно большее число людей — вот задача, которая стоит перед общественностью училища и в первую очередь перед студенческими организациями.

**В. М. СОВЕТИНОВА,**
**председатель шефской комиссии.**

# 1941 - 1945

# МАЛЕНЬКИЕ ШЕФЫ

Однажды в наш госпиталь пришли необычные гости — маленькие шефы, ребята из детсада МВТУ.

Встреча раненых с детьми была трогательной. Ведь у многих есть где-то свои дети; некоторые их не видели уже очень давно. Ребята дали концерт в клубе, на который собрались почти все раненые. Концерт прошел хорошо, слаженно, с большим под'емом. Зрителей умиляли и непосредственность юных исполнителей, и их искреннее желание доставить отдых и развлечение защитникам Родины. Бойцы и офицеры награждали «артистов» дружными аплодисментами.

После этого концерта дети не раз приходили к своим друзьям — больным нашего госпиталя.

Посещения детей доставляют большую радость раненым. Они чувствуют, что о них помнят, заботятся, видят, что партия и правительство, несмотря на войну, уделяют много внимания детям.

Чем больше радостных развлечений, разумного отдыха, тем скорее поправляются больные и быстрее возвращаются на фронт добивать фашистского зверя.

АРДАТОВ,
начальник клуба госпиталя № 4624.

Газета «Бауманец». 1944. № 9 (27 ноября).

1941 - 1945

Чтобы раненые могли быстрее вернуться в строй была необходима помощь доноров. ***«Мы, преподаватели, студенты и сотрудники танкового факультета вступаем в ряды доноров и призываем весь орденоносный коллектив училища последователь нашему примеру»***, - писал в газете коллектив танкового факультета.

# К коллективу училища

★ ОБРАЩЕНИЕ КОЛЛЕКТИВА ТАНКОВОГО ФАКУЛЬТЕТА ★

Товарищи!

Героическая Красная Армия успешно громит немецкие полчища в их собственной берлоге.

Враг, чувствуя приближение своей гибели и неминуемой расплаты за свои злодеяния, остервенело защищается. Герои-воины, не щадя своей жизни, неудержимо продвигаются вперед, к Берлину, к полной победе над гитлеровской Германией.

Все силы советского народа должны быть направлены на помощь героическому фронту. Сейчас, когда идет мощное наступление наших доблестных воинов, мы должны проявить особую заботу о сохранении их жизни.

Мы, преподаватели, студенты и сотрудники танкового факультета, вступаем в ряды доноров и призываем весь орденоносный коллектив училища последовать нашему примеру.

Декан танкового факультета Г. И. Зайчик, председатель цехкома, старший преподаватель В. А. Иванов, секретарь партбюро факультета А. С. Ронин, секретарь бюро ВЛКСМ факультета Б. Аронина, председатель профкома Е. Вольфсон, члены бюро ВЛКСМ: Ю. Панченко, Л. Корчемный, В. Яминский, А. Антонова, А. Туманова, студенты: комсорг М. Серебряный, С. Веселкова (0-71), комсорг К. Шейн, профорг Р. Элькина (0-41), комсорг И. Суворова (0-32), Г. Товстик, М. Герасимова, Е. Диденко (0-21).

★ ★

1941 - 1945

Газета «Бауманец». 1945. № 6 (5 февраля).

## БУДЬТЕ ДОНОРАМИ

Когда началась Великая Отечественная война с немецко-фашистскими захватчиками, я решила всем, чем могу, помочь нашей героической Красной Армии, в общее дело поб

В январе 1942 ром и с тех пор свою кровь на в ровья раненых бо сдала свою кровь

Сейчас, когда н воины без сна и фашистское логов особенно чутки к

Я призываю сту телей, весь наш к в ряды доноров. можем нашей до Армии добить вра рии.

Ю

## Моя помощь воинам

Шел сентябрь 1941 года. Это были тяжелые для нашей Родины дни. Вооруженные до зубов, немецкие полчища глубоко вторглись в пределы нашей страны, оккупировали немало наших сел и городов.

Как львы, сражались наши воины с немецкими захватчиками. Крови, жизни своей не щадили в смертельной схватке с врагом.

На 1-м Гос. часовом заводе, где я тогда работала, пронесся клич: все в ряды доноров; поможем раненым бойцам скорее вернуться в строй.

Я, как и тысячи моих сверстников, стала донором. С тех пор уже 24 раза сдавала я свою кровь.

Всякий раз, когда я возвращаюсь с донорского пункта, меня охватывает чувство большой радости. Знаю, что кровь моя спасет жизнь воину, раненному в бою за свободу и независимость нашей отчизны.

За время войны я сдала более 11 литров крови и представлена к награде медалью «Почетный донор».

**Лидия БЛИНОВА,**
**студентка группы ТМ-71 механико-технологического факультета.**

***«Как львы сражались воины с немецкими захватчиками, крови и жизни не жалея»*** **,** - писала ***Лидия Блинова***. ***«Я, как и тысячи моих сверстников, стала донором».***

## ВСЕ СТАНЕМ ДОНОРАМИ

Воодушевленные новыми блестящими победами нашей героической Красной Армии, студенты группы АЗ-13 факультета точной механики и оптики (комсорг тов. Изварова, староста группы тов. Левшин, профорг тов. Романова) в составе 31 чел. из'явили желание стать донорами.

## *ДОСКА ПОЧЕТА ДОНОРОВ*

Профком и местный комитет училища организуют через ОРС дополнительное питание для доноров. Они будут иметь преимущества и в снабжении промтоварами.

Лучшие доноры будут заноситься на Доску почета.

В марте состоится первый слет доноров нашего училища.

Газета «Бауманец». 1945. № 6 (5 февраля).

1941 - 1945

# БЛАГОДАРНОСТЬ БОЙЦОВ

Мы, раненые бойцы и командиры, находящиеся на излечении в госпитале, над которым шефствует коллектив МВТУ, выражаем свою глубокую признательность и сердечную благодарность председателю шефской комиссии В. М. Советиновой за хорошо поставленную шефскую работу в госпитале.

Мы благодарим лекторов тт. Мариенбаха, Каплан и Шапиро за глубокие и содержательные доклады и беседы по международному положению.

Мы тронуты чутким отношением к нам палатных сестер-шефов тт. Рымвид, Сазоновой и других.

По поручению раненых бойцов:

**ЗАРАФЯН, БЕК-БУЛАТОВ, МЕЛЬНИК, АРАНОВИЧ, КОВАЛЕНКО, МЯСНИКОВ.**

Газета «Бауманец». 1945. № 10 (5 марта).

1941 - 1945

В подшефной палате госпиталя. За праздничным обеденным столом, устроенным для раненых бойцов шефами нашего училища.

Газета «Бауманец». 1945. № 10 (5 марта).

1941 - 1945

# Помощь демобилизованным

В нашем студенческом коллективе живут и учатся люди, прошедшие большой боевой путь на фронтах Великой Отечественной войны. Многие из них до войны были студентами МВТУ и теперь вернулись сюда продолжать учебу. 311 инвалидов Отечественной войны пришли в училище из госпиталей.

Более года назад при профкоме МВТУ была создана комиссия по улучшению материально-бытовых условий бывших воинов. Комиссия всячески помогала наладить учебную работу демобилизованных. Их снабжали дополнительным количеством тетрадей, карандашей, готовальнями. Некоторых инвалидов, живущих в общежитии, обеспечили чертежными досками.

За 1945 год демобилизованные получили 81 костюм (включая отрезы материалов) и 43 пальто. В феврале этого года уже распределено 70 мужских и 6 дамских пальто и костюмов. В ближайшее время большинство нуждающихся получит белье, обувь, галоши.

Комиссия заботится об улучшении быта студентов — бывших фронтовиков. Приобретены репродукторы для комнат, в которых живут инвалиды Отечественной войны, от райсобеса получена для них посуда.

Через мастерские ОРСа училища демобилизованные получают ордера на пошивку белья и брюк, а через райсовет и райсобес — на пошивку костюмов и пальто.

Комиссии помогают партбюро, профком училища и профкомы факультетов. Однако комитет ВЛКСМ ее работой мало интересуется.

Студенты нашего училища, защищавшие Родину на фронтах Отечественной войны, должны быть окружены повседневной заботой и вниманием. Это обязанность наших партийной, комсомольской и профсоюзной организаций.

**Н. А. РУБАНОВ.**

1941 - 1945

Бауманец. 1946. № 13 (27 февраля).

# На Берлин!

Товарищ, помнишь Сталинград?
Там сталинской закалки люди
Врагу преподнесли смертельный
град
Из тысяч полыхающих орудий.
Ноябрьской ночи сломлен мрак
Потоком беспощадной лавы,
Впервые там увидел враг
Закат своей бандитской славы.
Товарищ, помни Сталинград!
Те, сталинской закалки, люди
Уж за вершинами Карпат
Громят врага огнем орудий.
Они идут на всех фронтах,
Знамена славы гордо вскинув,
И в несмолкающих громах
Стволы наводят по Берлину.
Сегодня Родины салют
Сольется с громом их орудий.
Мы знаем, что в Берлин войдут
Те, сталинской закалки, люди.

С. НИКОЛЬСКИЙ,
дипломник артиллерийского факультета.

# Благодарим и славим великого Сталина

Раздавлена фашистская гадина. Наша Красная Армия и весь советский народ торжествуют победу, величайшую победу в истории народов всего мира. Эта победа одержана благодаря героическим боевым подвигам наших воинов на фронте; она одержана благодаря героическим трудовым подвигам нашего народа в тылу. Фронт и тыл, сплоченные великим Сталиным, были непоколебимы в решении победить врага. С самого начала войны Сталин призвал советский народ к победе; в течение всей войны Сталин учил армию и народ, как надо воевать и трудиться, чтобы победить. Сталин вселял в советский народ веру в победу; Сталин своим мудрым руководством привел народ к победе.

Слава Великому Сталину!

О Сталине, вожде-освободителе, народы будут слагать песни и былины, которые будут передаваться из поколений в поколения.

Весь коллектив МВТУ, вложивший и свою каплю крови в дело победы, благодарит и славит великого вождя и учителя. Внимая его призывам в годы войны, люди нашего училища все свои силы, всю энергию устремили к единой цели — всемерно помогать фронту знаниями и трудом.

Противотанковые ружья и другие новые образцы вооружения, вплоть до бронепоездов, разрядители для бомб замедленного действия, мины, детали вооружения, помощь заводам во внедрении новой технологии, в организации производства, изыскании новых материалов для производства вооружений и боеприпасов, изыскание заменителей дефицитных материалов, изыскание энергоресурсов для производства, разработка новых конструкций станков, решение задач об использовании местного топлива, использование чугунной стружки для переплавки в чугун — вот краткий перечень работ, успешно проведенных сперва в кабинетах и лабораториях МВТУ, а затем с огромным эффектом внедренных в производство.

Всем нам известны и памятны оборонные дела и достижения профессоров тт. Беспрозванного, Герке, Герша, Замина, Кована, Куколевского, Маринбаха, Малова, Никитина, Николаева Орлина, Осецимского, Рубцова, Саверина, Хренова, Шаумяна, Шелеста, Цуккермана и других; доцентов Воробьева, Дубасова, Жевтунова, Забчика, Каганова, Каменковича, Каценбогена, Кунявского, Ляндоя, Ларина, Наварова, Полозникина, Призента, Самошина. Ярко и многих других. Их труды признаны партией и правительством.

От наших ученых не отставали наши инженеры, учебные мастера и рабочие. Нам известны такие знатные люди, как инженер И. С. Расторгуев, Н. А. Никонов, И. М. Макаров, А. М. Козлов, Калганов, Ивлев и многие другие, работавшие в лабораториях и на производстве.

Славная победа над врагом открывает перед нами широкие перспективы дальнейшего прогресса советской науки и техники в условиях восстановления и мирного строительства народного хозяйства. Для всего коллектива МВТУ предстоят большие труды в деле интенсивной подготовки высококачественных инженерных кадров, нового оснащения МВТУ для обеспечения учебного процесса и научно-исследовательских работ и движения вперед науки и техники.

Годы войны закалили коллектив МВТУ; победа влила в него новые силы. Так пусть же наш коллектив движется вперед, к новым победам!

Е. С. АНДРЕЕВ,
генерал-майор, профессор, директор училища.

Москва 9 мая 1945 года. Салют Победы.

# День Победы

# ПОБЕДА

Любимое слово,
всех слов драгоценней.
О нем мы мечтали
Все годы войны;
Его добывали
В жестоких сраженьях
Великой отчизны
Родные сыны.
С далеких времен
От татарских нашествий
До светлых октябрьских
Радостных дней
Звучало оно
Полнозвучною песней
Непобедимых
Русских людей.
Оно породило
Железную стойкость,
Священную ярость,
Отвагу и страсть.
Цвело над лесами
Огромнейшей стройки
Твоей, дорогая
Советская власть.
Но вот в мире
Выросли жаркие битвы.
Из псарни берлинской
Откормленный пес,
Приласканный Круппом
Плюгавенький Гитлер
Над миром кровавый
Топор свой занес.
Врубился в Европу
Металлом тяжелым;
В руины злодей
Сталинград превратил.
Но в дни поражений
Заветное слово
Давало нам
Много энергии, сил.
Вцепились мы
Сталинской крепкою
хваткой
В бандитское горло
У волжских сел.
И после решительной
С немцами схватки
Устроили им
Сталинградский «котел»
Давили их танками,
Снарядами рвали,
Сжигали «катюшами»
Вражеский сброд;
Потом до Берлина
Безудержу гнали,
У Бранденбургских
Разбив их ворот!
Пес сдох
В своей псарне
Берлинской недавно.
Фашисты разбиты
Гвардейцами в прах!
Идут сталинградцы
По улицам главным
И, улыбаясь,
Глядят на рейхстаг!
О, слово Победа,
Нет в мире любимей:
Тебя ожидали
Миллионы людей.
Ты, гордое, взвилось
Над черным Берлином,
Над светлой Москвой
Миллиардом огней!
Орудия смолкли.
Бои миновали.
Вздохнула страна моя
Грудью родной.
Ликует народ,
Улыбается Сталин,
Он выиграл
У немцев
Решительный
Бой!

Н—Н.

1941 - 1945

# ПОБЕДА

Любимое слово,
всех слов драгоценней.
О нем мы мечтали
Все годы войны;
Его добывали

В жестоких сраженьях
Великой отчизны
Родные сыны.
С далеких времен
От татарских нашествий
До светлых октябрьских
Радостных дней

Звучало оно
Полнозвучною песней
Непобедимых
Русских людей.

Оно породило
Железную стойкость.
Священную ярость,
Отвагу и страсть.
Цвело над лесами
Огромнейшей стройки
Твоей, дорогая
Советская власть.
Но вот в мире
Выросли жаркие битвы.
Из псарни берлинской
Откормленный пес,
Приласканный Круппом
Плюгавенький Гитлер
Над миром кровавый
Топор свой занес.
Врубился в Европу
Металлом тяжелым;
В руины злодей

Сталинград превратил.
Но в дни поражений
Заветное слово
Давало нам

Много энергии, сил.
Вцепились мы
Сталинской крепкою
хваткой
В бандитское горло
У волжских сел.
И после решительной
С немцами схватки
Устроили им
Сталинградский «котел»
Давили их танками,
Снарядами рвали,
Сжигали «катюшами»
Вражеский сброд;
Потом до Берлина
Безудержу гнали,
У Бранденбургских
Разбив их ворот!
Пес сдох
В своей псарне

Берлинской недавно.

Фашисты разбиты

Гвардейцами в прах!

Идут сталинградцы

По улицам главным

И, улыбаясь,

Глядят на рейхстаг!
О, слово Победа,
Нет в мире любимей:
Тебя ожидали
Миллионы людей.
Ты, гордое, взвилось
Над черным Берлином,
Над светлой Москвой
Миллиардом огней!
Орудия смолкли.

Бои миновали.

Вздохнула страна моя

Грудью родной.

Ликует народ,

Улыбается Сталин,

Он выиграл

У немцев

Решительный

**Бой!**

**Н—Н.**

Газета «Бауманец». 1945. № 20 (28 мая).

1941 - 1945

Газета «Бауманец». 1945. № 22 (12 июня).

Читальный зал

Пролетарии всех стран, соединяйтесь!

# Бауманец

ОРГАН ПАРТБЮРО, КОМИТЕТА ВЛКСМ, ПРОФКОМА, МЕСТКОМА И ДИРЕКЦИИ МВТУ им. БАУМАНА

№ 22 (35) | 12 июня 1945 года | Цена 15 коп. | Выходит раз в три недели

„Можно с полным основанием сказать, что самоотверженный труд советских людей в тылу войдет в историю наряду с героической борьбой Красной Армии, как беспримерный подвиг народа в защите Родины“.

## Документ победы

В незабываемый день 9 мая 1945 года прозвучали обращенные к народу исторические слова товарища Сталина:

«Наступал великий день победы над Германией. Фашистская Германия, поставленная на колени Красной Армией и войсками наших союзников, признала себя побежденной и объявила безоговорочную капитуляцию.

Публикуемая сегодня Декларация о поражении Германии и взятии на себя верховной власти в отношении Германии Правительствами Союза Советских Социалистических Республик, Соединенного Королевства и Соединенных Штатов Америки и Временным Правительством Французской Республики представляет собой исторический документ огромного значения, призванный ускорить одержание великую победу и способствовать установлению прочного мира, которому не грозило бы возрождение германской агрессии. Вместе с тем Декларация, подписанная по уполномочию Правительства Союза Советских Социалистических Республик Маршалом Советского Союза Г. Жуковым, по уполномочию Правительства Соединенного Королевства фельдмаршалом Б. Л. Монтгомери и по уполномочию Временного Правительства Французской Республики генералом Делатр де Тассиньи, является крупным и действенным выражением сотрудничества союзных держав в решении первой и основной задачи, стоящей перед нашей свободолюбивыми народами, — задачи разоружения германского милитаризма и закрепления победы наших держав.

Разгром гитлеровских армий юберховной Красной Армией и войсками союзников привел к крушению и распаду разбойничье фашистское государство Гитлера. Нет больше грабительской «третьей империи», нет больше фашистского правительства Германии. Существование такого правительства было бы несовместимо с победой свободолюбивых народов. «В Германии, — говорится в опубликуемой сегодня Декларации,— нет центрального правительства или власти, способной взять на себя ответственность за сохранение порядка, управление страной и за выполнение требований держав-победительниц. Верховную власть в Германии взяли на себя Правительства Союза Советских Социалистических Республик, Соединенного Королевства и Соединенных Штатов Америки и Временное Правительство Французской Республики.

Этот факт имеет существенейшее значение для осуществления тех требований, которые предъявляются союзниками Германии, несущей ответственность за войну. Вместе с тем этот факт свидетельствует о том, что избегнута роковая ошибка, совершенная после первой Мировой войны, ошибка, в результате которой управление Германией оставалось в руках германских милитаристов, сумевших сохранить основные кадры армии и создать предпосылки для быстрого возрождения германского милитаризма.

Взятие на себя верховной власти союзными правительствами отнюдь не означает аннексии Германии и ни какой иной мере не предвещает будущего статуса Германии или любого из ее районов, который в настоящее время является частью германской территории. Этот статуст, равно как и границы Германии, будет определен впоследствии. Взятие верховной власти Правительствами союзных держав означает, что в Германии вводится оккупационный режим. В результате существования этого режима должны быть осуществлены требования, возникающие из полного поражения и безоговорочной капитуляции Германии.

Рассмотрение требований, изложенных последовательно в статьях публикуемой сегодня Декларации, раскрывает олицетворение их целеустремленный и справедливый характер, целеустремленный потому, что они предусматривают полное разоружение германского империализма, справедливый потому, что они отвечают интересам всех свободолюбивых народов, интересам всех Объединенных наций. Эти требования предусматривают разоружение всех вооруженных сил Германии или сил, находящихся под германским контролем, где бы они ни располагались. Это требование распространяется на сухопутные войска, на воздушный флот и на военно-морские силы. Разоружение производится под контролем союзников, который распространяется и на все вспомогательные организации, обслуживания в той или иной форме германские вооруженные силы.

В распоряжение представителей союзников должна быть передана также все военные материалы, все военно-морские суда всех классов, равно как и вспомогательные военно-морские суда, все самолеты всех типов, авиационные противовоздушное оборудования и установки, все военные сооружения и учреждения, включая аэродромы, гидросаэродромы, порты и военно-морские базы, все стационарные укрепления и т. д. До передачи всех этих военных материалов и других средств военного характера они должны быть сохранены неповрежденными и в хорошем состоянии. Аналогичные требования предъявлены и в отношении фабрик и заводов, мастерских, исследовательских институтов, патентов, планов, чертежей, изобретений, предназначенных для производства или содействия производству материалов военного характера. Германия обязана также предоставить соответствующую работу силу и транспорт, необходимые для выполнения задач, вытекающих из требований, предъявленных союзными державами.

Особая статья Декларации формулирует требование, предусматривающее освобождение военнопленных, принадлежащих вооруженным силам Объединенных наций, равно как и освобождение всех других граждан Объединенных наций, задержанных в тюрьмах или подвергшихся репрессиям по политическим соображениям или в результате других мер, предпринятых фашистским режимом.

В Декларации предусмотрено также требование о предоставлении германскими властями подробной информации о численном составе и дислокации всех германских вооруженных сил, независимо от того, находятся ли они внутри или вне Германии, предоставлении полной и подробной информации относительно мин, минных полей и других препятствий для движения по суше и воде. Средства связи также переходят под контроль союзников. Строго воспрещается уничтожение, сокрытие или перемещение военного, военно-морского, воздушного, судоходного, промышленного и другого подобного оборудования и имущества.

Даже краткое суммарное изложение той части требований, которые относятся к непосредственному разоружению Германии и к освобождению военнопленных, свидетельствует о том, что разработана конкретная программа мер, имеющих целью полностью обезвредить пораженного врага, вырвать все зубы у империалистического хищника, который развязал жестокайшую из войн, уничтожить все последствия рабского режима, основанного на человеконенавистнической расистской теории.

Разоружение германского милитаризма и ликвидация нацизма исчисляет без арнистов мир против фашистских главарей и их приспешников. Ни для кого не секрет, что гитлеровцы вплоть до своего поражения создали широко разветвленное подпольное с целью подрывной работы и нормальную жизнь послевоенной Германии. Декларация предусматривает розыск и арест как фашистских главарей, так и их особников, независимо от того, является ли этот пособник германским гражданином или гражданином другой из Объединенных наций. В статье 11 Декларации говорится, что германские власти и народ будут выполнять изданные представителями союзников распоряжения об аресте и выдаче таких лиц.

Осуществление полного разоружения и демилитаризации Германия может, естественно, потребовать больших мер, не предусмотренных в Декларации. Вокруг этого союзные державы, взяв на себя осуществление верховной власти в отношении Германии, оставляют за собой право принимать все необходимые дополнительные меры в целях упрочения будущего мира и безопасности.

Германия несет полную ответственность за войну. Она обязана возместить громадный ущерб, нанесенный свободолюбивым нациям. На ее обязанности лежит обеспечение всех условий, связанных с проведением в жизнь оккупационного режима. Поэтому за представителями союзников сохраняется право предъявлять германским властям все необходимые, административные, экономические, финансовые, военные и другие требования, подлежащие безоговорочному выполнению как германскими властями, так и германским народом.

Для осуществления оккупационного режима создается контрольный механизм на основании достигнутого между союзными державами Соглашения, краткое изложение которого публикуется сегодня одновременно с Декларацией. Для этой же цели в Германии создается из четыре зоны, в соответствии с Соглашением по этому вопросу между правительствами союзных держав. Точно установленной является она только в советской зоне оккупации, часть которой, однако, еще занята войсками Англии и США. Разграничение между остальными зонами оккупации последует, когда закончится рассмотрение этого вопроса в Европейской Консультативной Комиссии. Подлежит разделению на четыре зоны оккупации и Берлин, в котором в настоящее время находятся только советские войска, так как разногласие этого вопроса в Европейской Консультативной Комиссии в Лондоне еще не закончено. Общую систему контроля над Германией возлагает заявление Правительств четырех держав, взявших на себя верховную власть в отношении Германии, о том, что «их намерением является консультация с правительствами других Объединенных Наций».

Советский народ с удовлетворением встретит Декларацию четырех союзных правительств, как свидетельство того, что усилия и жертвы, принесенные на алтарь отечества, не пропали даром. Советский народ верит, что в результате устанавливаемого в Германии оккупационного режима будет доведено до конца дело полного разоружения германского империализма и уничтожения немецкого фашизма.

(Передовая «Правды» от 6 июня).

Указ Президиума Верховного Совета СССР

### Об учреждении медали „За доблестный труд в Великой Отечественной войне 1941 — 1945 г.г.“

1. В ознаменование одержанной победы над Германией учредить медаль «За доблестный труд в Великой Отечественной войне 1941—1945 г.г.».

2. Наградить медалью «За доблестный труд в Великой Отечественной войне 1941—1945 г.г.»:

а) рабочих, инженерно-технический персонал и служащих промышленности и транспорта;

б) колхозников и специалистов сельского хозяйства;

в) работников науки, техники, искусства и литературы;

г) работников советских, партийных, профсоюзных и других общественных организаций —

обеспечивших своим доблестным и самоотверженным трудом победу Советского Союза над Германией в Великой Отечественной войне.

3. Утвердить Положение о медали «За доблестный труд в Великой Отечественной войне 1941—1945 г.г.».

4. Утвердить описание медали «За доблестный труд в Великой Отечественной войне 1941—1945 г.г.».

Председатель Президиума Верховного Совета СССР М. КАЛИНИН.
Секретарь Президиума Верховного Совета СССР А. ГОРКИН.

Москва, Кремль. 6 июня 1945 г.

### ПОЛОЖЕНИЕ о медали «За доблестный труд в Великой Отечественной войне 1941 — 1945 г.г.»

1. Представление к награждению медалью «За доблестный труд в Великой Отечественной войне 1941—1945 г.г.» производится исполнительными комитетами городских и районных советов депутатов трудящихся на основе документов, выданных руководителями предприятий, учреждений, партийных, советских, профсоюзных и других общественных организаций.

2. Списки представленных к награждению медалью «За доблестный труд в Великой Отечественной войне 1941—1945 г.г.» рассматриваются и утверждаются:

а отношении трудящихся промышленных предприятий, транспорта, совхозов — соответствующими народными комиссарами союзных и республиканских народных комиссариатов;

в отношении трудящихся колхозов, кооперации и работников политфермы, советских, профсоюзных и других общественных организаций — председателями президиумов Верховных Советов союзных (не имеющих областного деления) и автономных республик, председателями исполнительных комитетов областных и краевых советов депутатов трудящихся;

в отношении работников науки, техники, искусства и литературы — председателями соответствующих комитетов при СНК СССР и начальниками управлений при СНК союзных и автономных республик и председателем Президиума Союза советских писателей.

3. Вручение медали «За доблестный труд в Великой Отечественной войне 1941—1945 г.г.» производится от имени Президиума Верховного Совета СССР исполнительными комитетами областных, районных и городских советов депутатов трудящихся по месту жительства награжденных.

4. Медаль «За доблестный труд в Великой Отечественной войне 1941—1945 г.г.» носится на левой стороне груди и при наличии орденов и других медалей располагается после медали «За победу над Германией в Великой Отечественной войне 1941—1945 г.г.».

### ОПИСАНИЕ медали «За доблестный труд в Великой Отечественной войне 1941 — 1945 г.г.»

Медаль круглая, изготовляется из меди.

На лицевой стороне медали прямое погрудное изображение товарища И. В. Сталина в форме Маршала Советского Союза.

По окружности медали надпись: в верхней части «Наше дело правое», а в нижней части «Мы победим».

На оборотной стороне медали надпись: по окружности — «За доблестный труд», в центре — «В Великой Отечественной войне 1941—1945 г.г.»; в верхней части — серп и молот, в нижней — пятиконечная звездочка.

Изображение и надпись на медали выпуклые.

Размер медали 32 мм в диаметре.

Медаль при помощи ушка и кольца соединена с пятиугольной колодкой, обтянутой красной шелковой муаровой лентой, окраешенной лентой зеленая полоска шириной 7 мм, края ленты окаймлены узенькими желтыми полосками.

# 1941 - 1945

## Подписание акта о безоговорочной капитуляции германских вооруженных сил

### *Акт о военной капитуляции*

1. Мы, нижеподписавшиеся, действуя от имени Германского Верховного Командования, соглашаемся на безоговорочную капитуляцию всех наших вооруженных сил на суше, на море и в воздухе, а также всех сил, находящихся в настоящее время под немецким командованием, — Верховному Главнокомандованию Красной Армии и одновременно Верховному Командованию Союзных экспедиционных сил.

2. Германское Верховное Командование немедленно издаст приказы всем немецким командующим сухопутными, морскими и воздушными силами и всем силам, находящимся под германским командованием, прекратить военные действия в 23-01 часа по центрально-европейскому времени 8-го мая 1945 года, остаться на своих местах, где они находятся в это время, и полностью разоружиться, передав все их оружие и военное имущество местным союзным командующим или офицерам, выделенным представителями Союзного Верховного Командования, не разрушать и не причинять никаких повреждений пароходам, судам и самолетам, их двигателям, корпусам и оборудованию, а также машинам, вооружению, аппаратам и всем вообще военно-техническим средствам ведения войны.

3. Германское Верховное Командование немедленно выделит соответствующих командиров и обеспечит выполнение всех дальнейших приказов, изданных Верховным Главнокомандованием Красной Армии и Верховным Командованием Союзных экспедиционных сил.

4. Этот акт не будет являться препятствием к замене его другим генеральным документом о капитуляции, заключенным об'единенными нациями или от их имени, применимым к Германии и германским вооруженным силам в целом.

5. В случае, если немецкое Верховное Командование или какие-либо вооруженные силы, находящиеся под его командованием, не будут действовать в соответствии с этим актом о капитуляции, Верховное Командование Красной Армии, а также Верховное Командование Союзных экспедиционных сил, предпримут такие карательные меры, или другие действия, которые они сочтут необходимыми.

6. Этот акт составлен на русском, английском и немецком языках. Только русский и английский тексты являются аутентичными.

Подписано 8 мая 1945 года в гор. Берлине.

**От имени Германского Верховного Командования:**
**КЕЙТЕЛЬ, ФРИДЕБУРГ, ШТУМПФ**

В присутствии:

**По уполномочию Верховного Главнокомандования Красной Армии Маршала Советского Союза**
**Г. ЖУКОВА**

**По уполномочию Верховного Командующего экспедиционными силами союзников Главного Маршала Авиации**
**ТЕДДЕРА**

**При подписании также присутствовали в качестве свидетелей:**

**Командующий стратегическими воздушными силами США генерал**
**СПААТС**

**Главнокомандующий Французской армией генерал**
**ДЕЛАТР де ТАССИНЬИ**

**1941 - 1945**

Газета «Бауманец». 1945. Спец. вып. (10 мая)

# Благодарим и славим великого Сталина

Раздавлена фашистская гадина. Наша Красная Армия и весь советский народ торжествуют победу, величайшую победу в истории народов всего мира. Эта победа одержана благодаря героическим боевым подвигам наших воинов на фронте; она одержана благодаря героическим трудовым подвигам нашего народа в тылу. Фронт и тыл, сплоченные великим Сталиным, были непоколебимы в решении победить врага. С самого начала войны Сталин призвал советский народ к победе; в течение всей войны Сталин учил армию и народ, как надо воевать и трудиться, чтобы победить. Сталин вселил в советский народ веру в победу; Сталин своим мудрым руководством привел народ к победе.

Слава Великому Сталину!

О Сталине, вожде-освободителе, народы будут слагать песни и былины, которые будут передаваться из поколений в поколения.

Весь коллектив МВТУ, вложивший и свою каплю крови в дело победы, благодарит и славит великого вождя и учителя. Внимая его призывам в годы войны, люди нашего училища все свои силы, всю энергию устремили к единой цели — всемерно помогать фронту знаниями и трудом.

Противотанковые ружья и другие новые образцы вооружения, вплоть до бронепоездов, разрядители для бомб замедленного действия, мины, детали вооружения, помощь заводам во внедрении новой технологии, в организации производства, изыскание новых материалов для производства вооружений и боеприпасов, изыскание заменителей дефицитных материалов, изыскание энергоресурсов для производства, разработка новых конструкций станков, решение задач об использовании местного топлива, использование чугунной стружки для переплавки в чугун — вот краткий перечень работ, успешно проведенных сперва в кабинетах и лабораториях МВТУ, а затем с огромным эффектом внедренных в производство.

Всем нам известны и памятны оборонные дела и достижения профессоров тт. Беспрозванного, Герке, Герша, Замина, Кована, Куколевского, Мариенбаха, Махова, Никитина, Николаева Орлина, Осецимского, Рубцова, Саверина, Хренова, Шаумяна, Шелеста, Цукхермана и других; доцентов Воробьева, Дубасова, Жевтунова, Зайчика, Каганова, Каменковича, Каценбогена, Кунявского, Ляндов, Ларина, Назарова, Полозникина, Призента, Самошина, Ярхо и многих других. Их труды признаны партией и правительством.

От наших ученых не отставали наши инженеры, учебные мастера и рабочие. Нам известны такие знатные люди, как инженер И. С. Расторгуев, Н. А. Никонов, И. М. Макаров, А. М. Козлов, Калганов, Ивлев и многие другие, работавшие в лабораториях и на производстве.

Славная победа над врагом открывает перед нами широкие перспективы дальнейшего прогресса советской науки и техники в условиях восстановления и мирного строительства народного хозяйства. Для всего коллектива МВТУ предстоят большие труды в деле интенсивной подготовки высококачественных инженерных кадров, нового оснащения МВТУ для обеспечения учебного процесса и научно-исследовательских работ и движения вперед науки и техники.

Годы войны закалили коллектив МВТУ; победа влила в него новые силы. Так пусть же наш коллектив движется вперед, к новым победам!

**Е. С. АНДРЕЕВ,**
**генерал-майор, профессор, директор училища.**

Москва 9 мая 1945 года. Салют Победы.

У центрального входа в училище.

Газета «Бауманец». 1945. № 20, 27.

1941 - 1945

# Величайшее событие

Успехи Красной Армии приучили нас ежедневно с наступлением вечера ожидать сообщений по радио о новых победах на фронтах Отечественной войны. Однако, услышав 27 апреля знакомый голос диктора в необычное время, мы как-то почувствовали, что произошло нечто особенно важное. Наши ожидания не были обмануты.

Соединение войск 1-го Украинского фронта с армиями наших союзников, в результате чего германская армия оказалась разрезанной на две части, свидетельствует о развале гитлеровской военной машины и является предвестником близкого и победоносного завершения войны.

Это достигнуто благодаря стойкости советского народа и гению Верховного Главнокомандующего Маршала Советского Союза товарища Сталина.

Во имя тяжелых жертв, принесенных народами нашей страны для достижения победы, мы должны напрячь все усилия как на оставшийся недолгий период войны, так и для дальнейшего процветания нашей Родины в мирное время.

**А. Б. ЯХИН,**
**профессор доктор технических наук.**

1941 - 1945

Газета «Бауманец». 1945. № 17 (1мая).

# На Берлин!

Товарищ, помнишь Сталинград?
Там сталинской закалки люди
Врагу преподнесли смертельный
град
Из тысяч полыхающих орудий.
Ноябрьской ночи сломлен мрак
Потоком беспощадной лавы,
Впервые там увидел враг
Закат своей бандитской славы.
Товарищ, помни Сталинград!
Те, сталинской закалки, люди
Уж за вершинами Карпат
Громят врага огнем орудий.
Они идут на всех фронтах,
Знамена славы гордо вскинув,
И в несмолкающих громах
Стволы наводят по Берлину.
Сегодня Родины салют
Сольется с громом их орудий.
Мы знаем, что в Берлин войдут
Те, сталинской закалки, люди.

С. НИКОЛЬСКИЙ,
дипломник артиллерийского
факультета.

Газета «Бауманец». 1944. № 8 (20 ноября).

1941 - 1945

# Штурм Берлина

Апрель 1945 года. В 56 километрах от нас — логово фашистского зверя — Берлин.

Еще темно, но никто не спит. Окончены последние приготовления: сняты с орудий чехлы, рассортированы и выложены на огневой позиции снаряды. Телефонисты ежеминутно проверяют связь.

Все — рядовые, сержанты и офицеры — чувствуют напряженность момента. Томительно текут последние минуты.

Стрелка часов подходит к 6. Слышится грозная, отрывистая команда: огонь! Тысячи молний озарили небо. Земля под ногами задрожала, над ней навис непрерывный гул.

Артиллерийское наступление началось. На огневых позициях кипела жаркая работа. Каждый здесь находил себе дело: трактористы и шоферы, свободные от дежурства телефонисты и радисты и даже повар — все помогали огневикам. Коммунисты и комсомольцы, как всегда и везде, служили примером.

К 7 часам 30 минутам утра долговременная оборона противника с его железобетонными дотами, многочисленными минными полями, рядами колючей проволоки под током высокого напряжения и глубокими противотанковыми рвами была прорвана в глубину на 12 километров. Туда и устремились наши танковые соединения и мотопехота, а к вечеру уже завязался бой на восточных окраинах Берлина...

Великая Отечественная война подтвердила слова великого Сталина, что «артиллерия — бог войны».

После демобилизации из Советской Армии я поступил учиться на артиллерийский факультет МВТУ, чтобы стать конструктором грозных артиллерийских орудий.

**Б. КОКОРЕВ,**
**студент-орденоносец.**

Газета «Бауманец». 1946. № 45 (19 ноября).

1941 - 1945

Титов В.А. (художник-монументалист, фронтовик, автор мозаичного панно «Идущий Бауман» в 345 ауд. ГЗ)

1941 - 1945

Титов В.А. (художник-монументалист)

1941 - 1945

# Список литературы


1. Бауманец: газета МВТУ им. Н.Э.Баумана.1944;1945;1946.
2. Волчкевич И.Л. Сословие вольных людей. Книга о Бауманском и бауманцах. В 2 т. Т. 1. Становление школы. М.: Рубежи XXI, 2009. 529 с.
3. Волчкевич И.Л. Сословие вольных людей. Книга о Бауманском и бауманцах. В 2 т. Т. 2. Признание школы. М.: Рубежи XXI, 2009. 319 с.
4. Шаблон презентации // Сообщество взаимопомощи учителей: сайт. Режим доступа: http://pedsovet.su/ (дата обращения 03.04.2015).
5. Герои страны: сайт. Режим доступа: http://www.warheroes.ru/main.asp (дата обращения 03.04.2015).


1941 - 1945